No 10596 Shanghai Tuesday March 6 1934 THE EASTERN TIMES Published every morning and evening including Sunday

時報

民國念三年三月六日 星期二
今天二張 售大洋三分四厘
第壹萬零五百九十六號
內政部登記證警字第三二三號
中華郵政特准掛號認爲新聞紙類
中華郵政特准掛號立券之報紙

時報廣告刊例

◆頭等長行 每行一元六角 計十寸高二行起碼
◆報名旁上封面半版每次洋二百念五元 正電影時報短行十五字高每行五角 新聞短行卅一字高每行一元 均三行起碼
◆特別長行 每行九角 計五寸高登在新聞欄中三行起碼
◆特別短行 每行六角 計三寸三分高登在新聞欄四行起碼
◆附註◆ 計算字數行數以本館五號字爲標準 論字數每字二分 四十五字起碼 如一英寸照十個五號字例作十行計算

時報每星期日附送圖畫時報

定報價目 本埠及日本一個月一元 三個月二元九角 六個月五元七角 九個月八元四角 全年十一元 南洋歐美一個月二元四角五分 三個月七元一角五分 六個月十四元一角 九個月二十元八角五分 全年二十七元四角 郵資先惠郵票九五計算 本報營業部設於上海四馬路大新街口第一百九十四號(即神仙世界隔壁) 電話九一二〇四 九〇六六一 營業部九二六九三 電話九一二〇一 九一五一〇 電報掛號二五一四

二馬路拋球場
南京路拋球場

老介福大綸綢緞局

三月四日起春季大減價

削碼再打八折

春回大地 除舊布新 是爲萬物同情 衣着亦猶是也 想各界添製春裝 引爲當務之急 敝局本服務社會之宗旨 貢獻公衆所需要 因向各地名廠 採集新出各種絲毛織物 花樣新奇 顏色鮮美 併將全部衣料 痛削價碼 再打八折 一經貨物之美 自問較人爲勝 取價之廉 敢誇唯一 獨甚濟「美觀」「耐久」乃敝局物品之優點 歡迎參觀 不妨比較 惟希 各界聯袂 光顧

四部叢刊續編

向未刊印 嘉慶重修一統志 出書預告

清一統志初刊爲三百五十六卷、重修增爲四百二十四卷、四庫全書總目誤爲五百卷、光緒末年、上海某書局縮印乾隆重修本、殆於四庫之說、將第四百四卷以下各卷、強爲分析、湊足五百、其實卽四百二十四卷也、是爲嘉慶年間重修之本、成於道光二十二年、凡**五百六十卷**、當日僅以寫本呈進、**從未刊刻**、敝館從清史館借得原書、縮照印行、列入四部叢刊續編之內、全書共一萬三千七百餘葉、分裝**二百冊**、此爲**最詳備之地志**、初版**印數無多**、**購請從速**、定於下月出版、特此預告

四部叢刊續編第一期書合售預約及零售辦法

（冊數及出書期） 第一期書五百冊、於二十三年內每星期日出版一次、每次約出十冊、（大部書一次出齊）
（版式） 連史紙、六開本、加印書根、
（合售預約） 第一期書五百冊、合售預約價**一百五十元**、郵費及包紮費十四元、**本月底截止**、每星期日出版之書、隨時可取、
（零售） 每冊零售價平均約五角、五百冊合計約二百五十元、一次購滿十元者、照定價**九折**、
（書目） 附載發行簡章、索閱請附郵票五分、

商務印書館謹啟

121

上海市教育局登記 私立 商務印書館函授學校國文科 新一次 評獎揭曉通告

初級	第一名	梁浩	獎金二十元	山西臨汾二〇三旅梁鐵齋君轉交
	第二名	桂錦	獎金十五元	天津英租界廣東路三德里六十四號
	第三名	楊鎮湘	獎金十元	河南魯山石佛寺
中級	第一名	李衛馥	獎金三十元	江蘇寧賢莊行公園森林營緣場
	第二名	朱士德	獎金二十元	安徽和縣南家廠朱生和號
	第三名	范文遠	獎金十五元	漢口民生路漢口第一紗廠門市部第六支店
高級	第一名	陳永厚	獎金三十元	武昌保安門外巡司街後街廿六號
	第二名	許蘭樵	獎金二十元	湖北松滋縣城內趙仲孚先生轉交
	第三名	劉季純	獎金十五元	China Linco & Co., P. O. Box No. 2816, Manila, P. I.

上開各得獎人應依據簡章第四十九條及第五十條之規定在六個月之內（卽本年八月底以前）繕具收據連同修業或畢業證書向本校領取逾期作廢除專函通知各得獎人並將評獎卷分別掛號寄還外合再登報通知卽希公鑒

商務印書館函授學校謹啟

本校現設 國文科 英文科 隨時可以入學 簡章函索卽寄

◀校址▶ 上海西藏路八二九至八三一號

◀報名處▶ 上海及各地商務印書館

140

中國國貨股份有限公司召集股東通告

中國國貨股份有限公司董事會啟

[illegible]

南京路大陸商場 中國國貨股份有限公司

徵文

上海銀行爲愚園路分行徵求服務意見啟事

本行開辦以來、素以爲社會服務爲宗旨、創立迄今十有九載、凡有可以爲各界効其棉薄者、靡不盡力以赴、前以上海一埠幅員遼闊、爲就近服務便利顧客起見、先後在本市虹口東門西門靜安寺路提籃橋霞飛路八仙橋中虹橋等地設立分行九處、又以愚園路一帶住戶、漸比爲稠密、爲謀住戶服務起見、本年一月又在愚園路一二二一號即百樂門飯店隔壁開設第十分行、第本行同人智力有限、誠恐服務難周、爲貫徹服務宗旨、研究服務方法起見、特以徵文方法廣徵意見、茲將徵文條例列後、文字不拘體裁、但求切於實現、如承賜教、不勝歡迎

（一）應徵文卷須詳填姓名住址並附簽字蓋章、或據妥寄上海愚園路一二二一號上海銀行愚園路分行收徵文日期截止民國二十三年四月十五日爲止、逾期不錄

（二）本行聘定林康侯、厲序倫、宋春舫三先生爲評判員、評定名次、自第一名起至第二十名、略備薄酬、定例如次

第一名 叁百元　第四至第十名每名 十元
第二名 貳百元　第十一至第二十名每名 四元
第三名 壹百元

（三）應徵文字定於民國二十三年五月十五日在本埠申新兩報發表、無論錄取與否、概不發還、本行同人不得參加應徵

國強影片公司招考女演員啟事

[illegible]

送禮妙品

清宮藏宋元寶繪（此書七冊、茲合訂一冊、裝璜精美）價二十六元六角（[illegible]）集綢面金字合訂上下二冊、共三百幅、可稱中國美術結晶、價六十元（[illegible]）美展特刊、爲中國教育部第一次美術展覽會出品、定價念元、現減售十四元、又新到故宮文華武英三處出品、計有數百種、存書無多、欲購從速

上海望平街 南京太平街 有正書局啟

蓋雷中的「鳥鐘」 麗茹辛謹 擷之及羅

華山艷史

風流變化無窮！解數 媚絕

◇標準美人的標準

一部民族主義的香艷作品！

亦關邪氣有道理

（老記者）

□……標準美人在「殘春」裏的一場標準浴，看得大家「蘸着些兒麻上來。」有兩位標準觀客，恨不得把銀幕上的那塊披巾拉點下來，瞧一個痛快。其實，眞的看得個淋漓盡致，只會覺得「淫」，不會感得「美」了。

□……憶哲學博士張競生有言：「看到珠江上船孃晒在船桅上的粉紅緊身衫袴，眞是美味無窮。就會想到這些緊身衫袴包在白嫩的肉體的時候，是怎樣的令人陶醉啊……」

時代的進展 小兒令之妻羅瑪（曼麗蒂斯德）受了虛榮的致命傷

□……「華山艷史」中，徐來穿一條和實體一樣大小的緋綢袴，一扭一扭的擺擺着。鏡頭也是那麼一扭一扭的向着後面跟，越看越心曠神怡，似醉似癡。我相信了：博士的意見有道理。「淫」與「媚」不是一件事。

□……咱們中國有許多寶藏是不會開發的，電影界也一樣。多少幽美瑰麗的風景不會去採取，但理由是有的，並非不想，而是不肯化錢。譬如說吧，有人拍北平，不上北平去拍，會買一張正陽門的呆照來借用。因此，銀幕上看到的是：正陽門下的路人都是「直立着的死人」云。

□……這片以西嶽華山作背景，說也悽慘，我們從未夢想到：所謂荒漠的西北，竟有這等雄偉綺麗的高山險嶺。人說泰山好，它卻更比泰山好十分。鏡頭從山頂拍下去：一片白雲，全在脚下了。

□……背景好，也得會利用。譬如有山珍海錯的材料，要沒有好廚子，那才是一朵鮮花插在牛糞上，豈不冤哉枉也？程步高，他就最會擷精取華，揀精剔肥。好風景讓他來拍，決不會暴而踢之。看過「滿江紅」「落霞孤鶩」「狂流」等片的朋友，當能信我之言。

□……可是，電影終究不是拍點「香豔」和「風景」就算完事的。總還得講點意識。「華山艷史」雖名之謂「豔」，但「意識」也非常「偉大」：因爲「長白山詩人」到臨了也「犧牲，犧牲，終於是爲民族而奮鬭了。」

□……「華山艷史」介紹，完。

□今天的電影□

戲院	片名	時間
華德	滑稽偵串	三時 五時一刻 七時一刻 九時一刻
恩派亞	潮	二時半 七時 九時一刻
浙江	破浪	二時一刻 七時一刻 九時一刻
南京	時代的進展	二時半 五時半 七時一刻 九時一刻
黃金	興登堡血戰史	三時 九時一刻
萬國	七星樓	三時 七時 九時
共和	三集玉蝴蝶	二時 四時 七時 九時
蓬萊	青春之火	二時 四時半 七時 九時半
西海	西方夜譚	二時 四時 七時 九時
融光	凌雲壯志	三時 五時 七時一刻 九時一刻
夏令配克	紅粉劫	三時 五時 七時一刻 九時一刻
中央	空谷蘭	二時半 五時 七時一刻 九時一刻
明星	泰山鴻毛	二時 四時 七時一刻 九時一刻
新中央	展覽會	二時半 五時 七時 九時一刻
九星	歌舞戲妻記	三時 五時半 七時 九時一刻
卡德	人生	三時 五時 七時 九時
金城	歸國爭光	二時半 五時半 七時半 九時一刻
威利	美人名馬	三時 五時 七時 九時

國民政府航空公路建設獎券辦事處發行第五期獎券通告

發行數目　本期獎券共發五十萬號每號分作十條每號售上海通用銀元十元每條一元共計洋五百萬元

獎金總額　獎金總額共二百四十九萬九千九百一十元實售券數無論多少獎金概由財政部保證依照下列獎額十足付給獎金之分配如左

一等獎	一號	獨得洋五十萬元	共洋五十萬元
二等獎	二號	各得洋十萬元	共洋二十萬元
三等獎	四號	各得洋五萬元	共洋二十萬元
四等獎	十號	各得洋一萬元	共洋十萬元
五等獎	五十號	各得洋二千元	共洋十萬元
六等獎	一百號	各得洋五百元	共洋五萬元
七等獎	五百號（獎券之末三字與另行搖取之三字號碼相同者）	各得洋二百元	共洋十萬元
二等獎末二字相同	四千九百九十九號	各得洋七十元	共洋三十四萬九千九百三十元
一等獎末一字相同	四萬四千九百九十九號	各得洋二十元	共洋八十九萬九千九百八十元

總共中獎五萬零六百六十五號每十聯號獎券必有一號中獎

開獎日期　民國二十三年四月廿七日在上海當衆開獎

給獎日期　獎金於開獎後七日憑中獎獎券向各地中央中國交通三大銀行領取

何處購券　凡懸掛獎券辦事處之藍地白字標識之公司銀行商店均有出售

附白　第四期獎券業於三月二日在上海逸園當衆開獎所有中獎獎券可逕向各地中央中國交通三大銀行兌獎第四期中獎獎券給獎之有效期間爲自民國二十三年三月十日起至民國二十三年八月三十一日止

揚子飯店舞廳禮聘

徐來女士主辦

黎錦暉先生領導

清風舞樂隊

每夜演奏最新中西名曲

新配中國舞曲與衆不同

並請聲樂名家歌唱助興

每逢星期三・六・日・三天有茶舞

請著名歌舞明星表演

午餐一元二角五分 晚餐二元

十六歲的未成男與三十八歲的婦人的狠奸案，因不必憂到聽明的貝烈的，但是譴勸向銀行挪竊五十萬元的重罪、貝烈的責任就重起了，因此貝烈與露佩聽到

服裝特刊 明日下午出版

了這消息，得背報譚勸避展所在，前往詢問案情經過，預備給他保結、（五）

皇后的演出

歡喜冤家

酒與淚的合 假醉變成眞醉

（歐陽）

燈照得像白晝一般的明亮，桌上擺着熱騰騰的幾隻菜，二十三年的皇后，二十二年的皇姨，還有壞坯子，[illegible]豬，還有……團團的坐滿了一隻圓檯。

裘芭香，瘦長個子，灰布袍子，大眼睛，大鼻子，一個典型的舊式商店的掌櫃，耳朵上夾了一枝鉛筆，反背着的手裏拿着一本導演簿，踱來踱去。

攝影師周詩祿，一個年輕的小霸子，套着一身羅松洋裝，在指點着電燈曼打燈光。

皇后今天美極了，黑軟緞的衣服，長長的拖在地上，短短的袖口，

戲院	片名	時間
卡爾登	鐵血狗英雄	三時 五時半 七時一刻 九時一刻
上海	似水流年	三時 五時 七時一刻 九時一刻
大上海	碎花瓶 書中人	三時 五時半 七時 九時一刻
國泰	萬丈情絲	三時 五時 九時一刻
巴黎	萬獸之王	三時 五時半 七時 九時半
東南	團聚	二時 四時 七時 九時一刻
光華	泰山鴻毛	二時 五時 七時一刻 九時一刻
百老匯	亞生雪平	二時 四時 七時 九時一刻
榮金	吉地	二時 四時 六時 八時半
新光	姊妹花	二時 五時半 九時一刻
辣斐	美人跳舞	三時 五時 七時一刻 九時一刻
山西	潮	二時 七時 九時
光陸	雙宿雙飛	二時半 五時半 九時一刻
蘭心	雙宿雙飛	三時 五時半 七時 九時半
東海	人生	二時 四時 七時 九時
北京	一個女明星	二時半 五時 七時 九時一刻
大上	熱影春色	三時 五時半 九時一刻
虹口	老爺兵	三時 五時 七時 九時一刻
天堂	瘋狗夢想 吃天鵝肉	二時 四時 七時 九時
奧飛	亂世鶯燕	一時 三時 七時 九時

把雪白的玉臂都露在外面，袖口和領口點綴着一圈雪白的蓬鬆的羽毛，黑黑的秀髮，披在背後，像伏着一隻松鼠，左面的鬢角上，軋着一朵淡黃色的緞花，襯着紅紅的臉蛋兒，越顯得美麗，華貴。

「這一次是你在鄭州碰了釘子回來，他們讓你接風，你要裝吃醉酒的傻子。」裘芭香開始對陳玉梅說。

「吃醉酒的動作最難做了。」皇后皺了皺眉尖說。

「你可以先喝一些眞酒下去，做起來一定比較逼眞些。」不知道是誰說了這麼一句話，皇后一聽，微點鳳頭，連忙傳一道懿旨下去，一回兒，太監就捧了一杯紅紅的玫瑰酒上來，皇后把頭一仰，就喝了下去。

「預備──，『GO──』照例從導演的嘴裏迸出來，開麥拉在旋動了。

「以前我以爲他待我是眞的，現在我才明白，那種花言巧語全是假的，男人總沒有女人靠得住！」響浪從麥格爾風裏傳了進去。

她說完了就拿起酒杯來狂飲，想借着酒來澆滅她內心的傷痕。

「姐姐，你醉了，不要再喝了。」坐在她旁邊胡姍姍的話。

「不……沒有醉……」她嘴裏雖那樣說，她的目光有些定了，動作也有些失常了，晶瑩的淚珠，從她桃花色的臉上直落到酒杯裏，她又拿起了酒杯，把這淚與酒溶合的液質，一口喝了下去。

一場戲拿兩塊木板在鏡頭前拍了一下，攝影機就停止了。

「啊！我眞格吃醉哉，裘……先生……我頭暈……得拉，剛剛做格阿像勿像？」皇后搖搖擺擺的立起來向裘芭香說。「今朝夜裏我拍勿動哉。」

「好，明天拍吧。」

「這不是很好一齣貴妃醉酒嗎？」壞坯子的取笑。

「哈哈……嘻……哈……」

燈暗了，人走了，只有幾只淡黃色的電燈高踞在攝影場的頂上。

時報播音講稿欄

（周椒青講）

四書之一 孟子

（一）梁惠王章（三月十六日下午五時半起講）（永生廣播電台週率一〇八〇）

孟子見梁惠王，王曰，叟，(一)不遠千里而來，亦將有以利吾國乎。孟子對曰，王何必曰利，亦有仁義而已矣。王曰何以利吾國，大夫曰何以利吾家，士庶人曰何以利吾身，上下交(二)征(三)利，而國危矣。萬乘(四)之國，弒(五)其君者，必千乘之家，千乘之國，弒其君者，必百乘之家，萬取千焉，千取百焉，不爲不多矣，苟爲後義而先利，不奪(六)不饜，(七)未有仁而遺其親(八)者也，未有義而後其君者也，王亦曰仁義而已矣，何必曰利。

（註釋）(一)叟（音搜上聲）就是長者，(二)交（音澆平聲）相互的意思，(三)征（音爭平聲）收取的意思，(四)乘（音成平聲）就是車子，(五)弒（音試去聲）下殺上的意思，(六)奪（音鐸入聲）強取，(七)饜（音厭去聲）就是滿足，(八)親（音青平聲）父親母親。

一天 炒十景（續）

（玲玲）

（四）「歌台艷史」的主導（導演兼主演）薛覺先，每日至公司拍戲，必有隨員二十餘人分乘四汽車同來，據說：這些人全是他的隨身保鑣。（老滕按：那有這許多保鑣。）

止咳妙法

只須含用韋廉士吸入止咳片數片咽喉激刺之感覺即止氣管之炎膜，退痰退化氣順立見輕鬆矣因此片作用本直治患處之原則故在口中鎔化即發出治療之氣體週循呼吸器全部此所以其治法舒適無比而奏效又神迅無比也

治咳驗方

河北東鹿文朗口小學教員張君蔭周來書云「鄙人久患咳嗽各藥無効近於報上閱悉韋廉士吸入止咳片乃試用之隨覺喉間痰化嗽亦不久告愈是以凡遇同病者常爲介紹此藥片也」韋廉士吸入止咳片乃是味美質純效大吸氣治療咳嗽傷風喉痛以及其他胸喉各症之藥品 各藥房皆有出售或向上海江西路四五一號韋廉士醫生藥局函購每瓶一元二角 郵費免收

此方經驗四十餘年專治時行感冒及一切新舊久咳之喘哮有化痰保肺防喘之功效試驗神效無比藥名愛咯嗽丸每瓶一元二角世界各埠均有經售

實驗 白濁丸 當日見效 二盒斷根

此丸藥性王道服之不寒不熱專治五淋白濁婦女白帶龜頭紅腫小便刺痛精滑精遺精漏下疳無論急性慢性新老白濁服後三小時即見效保險除根永不復發每盒一元另一盒先付一盒無效保退還 吳良石醫師 永安大藥房

要速治毒

哈蘭士

內服藥水 外搽藥膏

主治楊梅結毒瘰癧癬疽瘋濕骨痛血熱血毒

主治楊梅毒瘡癩頭爛脚濕癬癩疥大小瘡瘍

各界務請認明哈蘭士本藥房仙處牌號商標以免誤購假冒劣藥

上海四馬路 太和大藥房發行 全國各大藥房均有出售

中國紅十字會第一次徵求會員委員會啟事

本會奉　內政部批令於三月一日開始徵求會員至四月三十日止並依據各國先例及查照中華民國紅十字會管理條例施行細則徵求會員章程之規定特請
林主席蔣委員長汪院長暨各院長部長各委員長爲名譽總隊長各省市長縣長社會局長縣長爲各分會徵求會員委員會委員長全國各分會同時舉行凡贊成本會宗旨者不分國籍與性別請向總會及各地分會踴躍入會以襄善舉無任盼禱之至敬此公告諸希　垂鑒

會員種類如下

(甲)名譽會員一次繳入會費洋一千元
(乙)特別會員一次繳入會費洋二百元
(丙)正會員一次繳入會費洋念五元
(丁)普通會員一次繳入會費洋十元「以十年爲有效期間」
(戊)學生會員一次繳入會費洋一元「限於現在學校肄業之學生」

以上三種會員均爲終身會員

中國紅十字會徵求會員委員會主任王一亭　常務委員　虞和德　黃涵之　聞蘭亭　王曉籟　杜□之　王培元　謹啓

誘掖獎勵

凡欲一國之經濟。入於正軌。必先使大多數人之個人經濟入於正軌。非用誘掖獎勵之方不爲功。本會之開辦有獎儲蓄。即此意也。本會之主義在儲蓄。而本會之鼓勵儲蓄。則在有獎。因人人有得獎之希望。然後人人能養成儲蓄之習慣本會自開辦至今儲戶日多。而獎金日鉅。而儲戶愈多。其原因乃在此也。本會至本月止。入會儲戶。已有十二萬七千餘。全會月給獎金。已二十八萬餘元。特獎已有一個又半。一二三四等獎。戶各有六十四個。成績如是。有志儲蓄者。請速來入會此佈

詳章函索即奉（電話通知本會當即派人前來接洽）

萬國儲蓄會啓　上海愛多亞路七號　電話八二一八〇

老年生活萎縮氣血兩虧，兒童身體孱弱骨質未堅，均應佐以相當滋養品，如服

地球牌麥精魚肝油

老者可滋補虧耗，却病延年，兒童可助長發育，堅強骨質

購時請注意地球商標

上海五洲大藥房發行

家庭良友

「活期儲蓄摺」

存洋一元即開户　給息五厘至六厘

詳章備索

中國企業銀行　四川路三十三號　電話一六九八〇

搶臺面　所得不多　將身畔搜刮一空

▼認得王金龍當時亦在場▲

有甬人張榮卿、陳楠銘、徐鼎卓、羅錦清四人、於前晚八時同至天津路二百七十五號鴻商旅館、開二百〇二號房、叉麻雀、至深夜二時三刻、張等賭興正濃之時、突有暴徒多名、侵入恐嚇、將台面上所有鈔洋搶刧、

心猶不足

復將張等四人身畔所有銀錢搜刮一空、計四人共被刧去二百八十餘元、一哄而散、張等即往老閘捕房報告、經捕頭飭派華探目楊德春包探卜宗庭加以調査、是時恕有三百二十六號二百二十九號兩華捕拘捕甬人王金龍（又名巡捕小王）一名來行、謂因見其手作途飛奔

形跡可疑

、故加以扣留、而張等即指出王金龍即係當時暴徒之一、搜索我等銀錢、亦係王一人所爲、探等遂嚴加詰問、王供認不諱、並供出同黨匿跡處所、探員遂即前往甯波路五百五十五號亭子間內、將同黨趙國祥・任慶順・陳貴發・徐榮發・張安順等、

五名拘獲

一併帶回捕房、昨晨解送第一特院刑一庭、捕房律師厲志山陳明案情、依刑法三百四十八條強盜罪起訴、並稱本案被告是否尚犯他案、尚須調査、請求延期、繼由張等四原告相繼投證一過、馮庭長向各被告略詰一過、諭改期再訊

墮入活地獄　得保貞操　…婦女…不幸中大幸

錯過良宵　不得享艷福　夜度資衝突

江蘇溧陽女子張紅英、現年十七歲、風姿秀美、向居鄉間、因家貧、由其母託同鄉婦人趙朱氏、將紅英押入婦人張大寶處爲使女、期以三年、訂立契約、當付身價洋三十五元、上月廿八號紅英由其母伴送來滬、逕赴雲南路會樂里二百廿五號張大寶家、詎張行爲不檢、平日專以引誘婦女與人作不規則之事、且在

◇家中蓄有青年女子◇

每晚挈赴各大旅社秘密賣淫、迨見紅英姿色不惡、正當妙齡、竟於當晚將紅英濃裝艷抹、派女傭伴送至西藏路東方飯店兜客、紅英係一鄉間閨女、初次到滬、不知爲地爲惡之淵藪、乃隨之而往、幸當晚並無狎客、得保貞操、迨至翌日（即本月一號）夜、紅英又被挈至東方飯店、其時適有同鄉市夫之本地人袁蘭生、在東方開二五二號房間、因夜間寂寞、乃徵妓留宿、紅英遂被袁所挑中、當時即開始談論夜度資、但因

◇係屬閨女索價三十◇

元、袁祇允十五元、當時因女傭不能作主、乃同去將本家張大寶喚來講定夜度資爲十五元、由袁交給大寶、留紅英而去、惟袁其時因尚有朋輩數人、正在聚叉麻雀、直至天明雀戰始止、袁以大好光陰、已經錯過、不願有所舉動、故紅英仍得

保持完璧

未幾、張大寶即赴東方將紅英領回、惟袁事明前情、大寶亦允迨至晚間、再行送來、袁乃又以五元交給大寶、詎當晚大寶將紅英領去、前日下午七時許、張大寶與紅英行經漢口路雲南路口、適被袁蘭生撞見、雙方因索還夜度資問題、

大起爭吵

被一千五百三十四號華捕會見、乃將兩造一併拘入老閘捕房、捕頭詢悉前情、着將張大寶解送女所收押、紅英暫送濟良所、昨晨解送第一特院簡易庭、即據捕房律師錢恂九陳明以上情形、依據刑法二四六條

妨害風化

罪起訴、又據女子張紅英投訴、年十七歲、廢曆六月間生、被張大寶派女傭伴往東方飯店與客人袁姓留宿、幸未發生關係、並證明見袁將鈔洋交給被告云云、又據證人袁蘭生證明一過、詰之張大寶供詞推諉、謂紅英係在我處爲大姐、是日彼借小姊妹自動至東方看戲、遇見袁姓、與之

調戲不遂

翌日我與紅英經過漢口路、又與袁撞見、袁欲拉住紅英、被我喝捕拘入捕房等語、承審推事吳翰祖當向被告詰問曰、紅英現在大姐、何以身穿大衣、足登革履、被告語塞、嗣吳推事以被害人張紅英年

未滿十六

歲、遂諭本件移送地方庭審判、捕房乃將此案解送刑一庭、由捕房律師厲志山復將案情陳述一過、馮世德庭長以本案攸關風化、諭令禁止旁聽、當向以上各人訊問之下、諭被告押候、改期禮拜五再訊、紅英仍留濟良所、

妒姦放火　斃全家五命

泰安龍山件離奇慘案

判處死刑心尚不甘

兇手梁永學

泰安通訊、本縣東南鄉距城四十五里之龍山莊、於去年十一月底、發生縱火焚斃全家五人之離奇怪案、轟動全縣、駭人所聞、現經法院判處被告梁永學死刑、因案情重大、故於判決後、並將各方探得情形、錄誌於後、緣鄉井地勢

崗巒起伏殊爲僻靜

全莊二十餘戶、梁氏居多、莊民鄭佩實、年二十餘歲、妻宗氏、與夫年相若、有弱妹及子女各一、藉田數畝、僅足自給、鄭以販賣料貨爲業、謀得蠅頭、添補家用、故時往江湖、不常回家、鄭宗氏青年慾熾、難甘孤寂、竟不顧一切、私與族叔鄭興汀、發生曖昧情事、久之鬨於鄰里、鄭興汀無顏久居家中、即往費縣謀生、鄭宗氏待叔走後、又與鄰人梁永學者、暗結孽緣、梁年正壯、頗得婦歡、

暗度陳倉爲時已久

惟鄭妹年已及笄、頗目覩嫂以情形、頗爲不滿、但敢怒而不敢言、月前適值其叔鄭興汀由費回家、祭掃祖墓後、赴濟南購貨、在家小住、氏情爲其得悉、明即責以大義、暗即示以悲情、該氏當向叔翁認錯服禮、鄭仍餘怒不息、在街叫罵、梁鄭二人、因之口角、經街鄰勸說、暫時作罷、鄭又懇託鄰人鄭興安介兄調停出爲調處、定次日由鄭向梁賠理、鄭氏以事已解決、仍同姪媳鄭宗氏同屋而睡、孰意夜間火焚住屋、

全家五人悉被焚斃

其妹右腿亦被焚解剖、形狀之慘、難以目覩、鄭培實以出外營商、僅得身免、此事發生後、由鄭之姑母溫鄭氏族弟鄭培詞、向法院檢察處報告請驗、提起公訴、在偵查庭時、經宗氏之夫鄭培實因全家遭此慘斃、迫於情急、同時並向韓主席控告、但聞該案業經泰安地方法院刑庭判處被告死刑後、梁永學尚不服所判、上訴鳴冤、

丈夫心如鐵石　悲身世母女求死

清江浦訊、實操場附近、有居民周順、曾充縣府司法警察、娶婦日趙大留之女爲妻、結褵十餘年、感情異常冷淡、周妻多方應承、順迄未稍垂青、尋花問柳、較前更甚、終日多外少家、日昨順內手頭拮据、返家強索衣飾、變償化用、周妻一再哀求、繼之以泣、順始謾罵、繼而動武、終由挾捲衣飾而去、趙女以所天如是、前途無望、頓生厭世之念、吞服鴉片自殺、乃母得悉前情、深致憤慨、亦不欲生、竟偕女後潛吞鴉片少許、毒發、周順急加灌救、母以毒輕得甦、女吞服過多、毒侵內臟、旋即斃命、女母立赴縣府、號哭呼冤、經人排解、妥爲其女殯殮、事乃寢息、

破屋裏同命鴛鴦

婚姻不得自由　一飲求死

北平訊、德勝門外、小市前九條胡同、前日夜內十時許、有一青年男子、與一時髦女子、相抱臥於該巷破房內、經北郊警察會見、上前盤詰、男子閉目不語、向女子追問、據稱名叫俊姐、年十八歲、北平人、住西便門內豬秤胡同、伊母盧韓氏、年五十六歲、庭訓素嚴、伊與這青年男子趙英肇爲近鄰、二人交友、感情融洽、遂生關係、欲結爲終身伴侶、伊商之於母、竟遭申斥、極端反對、伊誓死不移、乃約趙同逃、投往趙之親友家、均不肯收留、二人行至此處、思無棲身之所、既不能如願、乃想同死、遂購得鴉片、由二人吞服、意圖同歸於外云云、始知二人均已服毒、乃送往醫院、幸服毒不多、用藥解□、不□殞命、帶回區署、次日派警往查女母、據盧韓氏云、伊女已自由擇婿、已非我盧姓之人、不肯認領、遂將二人轉送公安局訊辦、

北大教授婚變案

訪問記

朱光潛作調人　雖有結果　贍養費問題僵

北平訊、纏訟歲餘迄未切實解決之梁何婚變案、連日盛傳梁宗岱自經去歲地方法院判令給付梁何氏生活費用後、當即表示不服、遞狀上訴、記者昨往訪何瑞瓊、詢以曾否接到法院方面關於梁宗岱上訴之通知、梁何氏允於上月十七日與同食住梁宅內一應動產時、

感受極度之刺激

精神迄未復原、見記者入、乃由籐椅撐持而起、略事周旋、記者當申述來意、時精神略一振、對於梁宗岱上訴一事、此處迄未接到院方通知、頃閱報載、有朱光潛先生爲此案願作調人消息一則、並未契合事實、想朱先生係梁知交、如能誠意都助調解、本人自致謝意、惟所應聲明者、朱先生來本人住所時談、確有此事、但係朱先生出于本人之要求、朱先生前來、本人之須請求於法院者、爲確認婚姻無係與給付生活費用二事、因本人對梁、始終

希望能和好如初

亦並不同意分離、實係贍養、雖本人雖不諳法律、亦知梁既欲上訴、表示不服原判決、即確認婚姻關係問題、即爲尚未切實解決、婚姻關係既未確定、則自無進行分配之可言、梁中某要求條件、當於開庭時提出）、而其月得有證據多件、女友甚多（本人已入、不下七百元、新會本人翁姑家中資產鉅萬、亦未令其供奉甘旨、僅月付本人生活費用百元、則朱先生所謂梁每月開支甚鉅者、眞象如何、

斷不致頓形拮据

頗耐尋味、朱先生稱本人除依法催取每月生活費用外、尚需七八千元、始能了事、本人實未有此不情之請、新會鄉間、民風未開、頗皆固守陋習、婦女地位、不堪言狀、姑翁對其兒媳、終日惟有叹使其有每晚只准睡眠一小時者、但翁兒媳、均以夙尚如此、絕對服從、鄉間如小綿羊來、如本人之還出涉訟、在鄉間已視爲「不祥之舉」、現在處境奇窘、有家歸未得、計惟有候法院解決矣、何梁氏至此精神不支、乃輟辭而出、

梁宗岱態度堅決

又訊、記者於日下午四時許往訪梁宗岱於北大、當問、梁甫入會客室中、記者首詢以日前地方法院中梁宅執行假扣押時情形、據梁答、是日該院方面派員會同何瑞瓊女士來此檢點余之傢俱等物、余當語彼等云、屋中用具有一部份係友人寄置此間、請勿列入余之動產項目內、梁父謂、惟由法院檢點傢俱時、適有女友某君來訪余、討論譯著問題、余乃邀至同居朱光潛室中談話、嗣後何女士及法院人員亦至朱室、檢點室內屬於余之用具、何曾有某女士在坐、相留即返至余室、事後據朱語余、何女士至余室後即量去、是以何量去情形、余未目睹、更不悉其原因何在、至於余之傢俱等、經檢點後、即由法院方面粘以紙條、據聞、二星期後、余不履行判決文法、即將拍賣、惟余因確認移項判決不合、故已上訴、即自無履行可能、倘屆時他方法院竟自行拍賣、余亦祇有聽之而已、總之余決不履行原判也、繼記者又詢以朱光潛君最近向雙方調停情形、梁答、朱君熱心、余極感激、但結果或不易成功、因余已盡余之力所及、允予何女士大千元、而何則仍認爲不滿意也、談事此記者乃辭出

小說　春城歌女（一三〇）（李薰風）

第四回　把卷效呢喃長歌娛客　憑欄驚款乃太掖疑仙

就是那邊舊房，院裏的花草，也都是姑娘種的，不干我們的閒事呀。」說罷，她又朝北房裏，喊着環兒道：「田大爺來了，你還不快出來，往屋裏請麼。」那連玉環這才答應着：「這就出去。」聽着北上房的竹簾吧嗒一響，她穿着一件新綢袍，一閃身體出來，那掀簾是用左手，她右手還拿着一隻小假象牙髮梳，一件梳着頭髮，出來就順手別在頭髮上，把那竹簾復又高高挑起來。笑道：「田大爺，您還等我們讓麼，來了，走進屋子，就好意思不進屋子了。」田夢北看見連玉環出來，自己不能再站，和連吉慶夫婦走進北房，一看那排場大方極了，那眞如連吉慶所說，是地道的兩明一暗，那暗間挂着一塊假紅印度綢的單門簾，看不出內幕，這兩個明間，卻大大的可觀。寫字台轉椅和牌桌，沙發立鏡衣架，一色都是黑色漆，大七成新的舊貨。那牆上的糊就的銀花紙，雖嫌老舊，但是頗爲清爽，幾件山水字畫，也就抬起來，顯得乾淨利落。口己笑着說了一聲好，又看看那連氏父女道：「這樣也是一個家庭，像一個姊角住的房子了。似你們原來住的房，有七八間，進門沒有下腳處，那怎麼能讓客，就是稍微乾淨一點的人，你們讓他，他都坐不下去。早就該搬家，你們早說一聲，也就早搬過來了。」那連大奶奶見田夢北看一看，而有喜色，即知這位花錢的先生，沒有甚麼不滿意，因之她拿着一隻雞毛撢子，撢撢桌上舊花瓶，又拿着一塊舊揩布，再揩擦那桌面，一面笑道：「田大爺，這撢子眞沒有希望再住這樣的房子，這也是環兒的人緣，我們老公母倆的了，可是我們若沒有你這位大爺說的，一步老運，仗着好朋友的扶助，才得有今日。」田夢北，你再到環兒的臥房看看，教環兒領你去，這字賞鑒那壁上字畫，口中不言語，倒背着兩隻手，要去畫看不得，幾毛錢一幅，小攤上的貨，不過挂着好看，嚇嚇人罷。」

工部局特許本行搖彩

大犧牲

$5600,00

各貨減價大賤賣

全毛大衣呢絨毛旗袍料男女日用貨物一律自九折八折至對折

本行減價期內特別犧牲奉贈代價券五千六百元

凡購貨滿洋五元得贈代價券一張多購者照此類推

代價券自五角起分一元・二元・四元・五元・念元・十元・一百元・念五元・二百元

百靈洋行　電話七三□□九

上海華商紗布交易所經紀人公會啓事

[illegible]

券

「天后跡」是一九二四年未來派摩登香豔圖案勁顯奧妙有趣活潑玲瓏花樣新奇可愛券面郵票五角寄□路四六號亞西亞美術公司當即密封寄上

上海 西門
惠生棉織廠門市部
▲已於本月五日開幕▼
布疋 棉織品 日用品 被單 枕襪 毛巾 花毯 枕頭等 一律八折大廉價一月
▲另加送贈品▼

法租界小東門大街
老景福
國產綢緞局
大廉價
定價低廉　足尺加三

婦女經
婦女經，女人聽，月經閉，
易成痨，月月紅，身見效，
通經藥，它最好，面黃瘦，
血分虧，女界寶，滋補品，
旺血液，強身體。告我們，
諸姊妹，請購服，勿遲疑。
每瓶一元
五洲藥房發行
上海及各埠

黃益壽醫師
專割包皮
◎割去包皮 有益於衛生性能生育◎
[illegible]

初春白濁只畏
治療白濁・經驗三十年・保證絕根・永遠負担責任！
初春到了，潛伏的淋菌，在人體內大肆活動，以前未得徹底斷根的白濁，此時有復發之患，且發作起來，格外兇惡，含有破壞性，能使病者變成殘廢，終身悔恨！
本醫師治療白濁，積三十年悠久之經驗，在前清光緒末年，即創辦存濟醫院，即上海最早之白濁專科醫院，相沿至今，治癒新久白濁數萬人，皆擔負完全責任，在初起（急性）時期，固然可於數天內止精止濁，但濁止之後，仍須從事徹底斷根之善後工作，以杜其後患，至於已入（慢性）時期之老白濁，尤必須依據診治之順序，視病狀之輕重，施以根本解決之科學治療，或用電力，或用藥力，務使淋菌完全殺絕，方能永絕後患，不致復發。
決不肯順從病人性急的心理，敷衍一時！
所以本醫師經治患者，三十年來，八九萬人個個終身不發，並能常生育，全愈以後，病家可往衛生局試驗，證明其確已斷根。
周文卿醫師啓
（診所）英租界六馬路口東新擺電車亭子後存濟醫院　（診例）門診一元二角　（加倍）電話[illegible]
（分診所）在四馬路[illegible]下午三時起[illegible]

林小川醫師敬告白濁病家鄭重啓事
[illegible]

平等閣筆記
每册大洋八角　毛邊紙大洋一元
上海望平街中有正書局

梁孝廉痛哭談婚變
花甲之年猶難終老
爲體親心四次續弦　怎料暮年演悲劇！

北平訊、清孝廉梁樹威、世代書香、頗具文名、前曾任湯化龍時代之教育部秘書司長等職、北伐成功後、梁解職、寄居北平、以教讀爲生、近因與其第四續之妻、爲離婚互控於法院、按梁現年六十歲、而其續妻亦屆天命之年、同居達十五年之久、今亦訴法庭、呈請離異、豈非奇特、記者爲探詢個中內幕起見、昨特親訪梁氏於其寓所、緣梁氏之家庭、複雜之牟、其亦中國社會紊亂之一源乎、茲特誌詳情如後、

相對無言（父）（女）
當記者至其寓所時、門首無人、乃獨步而入、適見一白髮老翁、身着藍色棉袍、已陳舊不堪、而容憔悴、正與二年約二十許之女子、枯坐無言、記者述明來意、老者即稱「在下便是梁樹威」、又與二女介紹、謂此即小女、年長者名莊起、年二十八歲、次名端起、年二十歲、均爲第三續之妻嚴氏所出、又一子年十一歲、名鴻起、係由伯房所承繼者、二女捧茗敬煙、招待極週、記者偶然舉目、見斗室三間、陳列雖簡、但頗清潔、

命途多舛　連喪三妻
老翁就坐、與記者述家況、據談余爲清舉人、清時曾任道府等要職、當二十四歲時、與馬氏女結婚生一子、不幸七載而亡、又娶單姓女生四子、又七載而亡、繼又娶嚴氏、時余已三十八歲、意或從此白頭偕老、子女成羣、晚年之樂、當可享受矣、嚴氏治家有方、身體強壯、連生二女、此時余心極喜、不料命途多舛、可愛之嚴氏、復於結婚七年後、別我而去、余一痛幾絕、從此立志不再續娶、中間雖經親友代爲作伐、余皆婉拒、

禍不單行（子女夭亡）
但余母愛余過深、念中年喪妻、子女無人撫養、督爲娶東城徐姓女、即現在之請求離婚者、時余年已四十有二矣、因任職教部、每日公牘繁勞、事先竟完全不知、迨至民八八月十五日、余母始以實相告、謂已擇定二十三日爲迎娶之期、毋庸推諉、余爲體慈心、始首肯、結婚後、情感彌篤、不意結婚之次年、馬氏及單氏所出子女五人、在一月之內、相繼死亡、余父痛孫心切、受刺極深、四閱月後又薨去、從此一團和氣之家庭、竟成虛塚、而翌年余母又患癱症、臥床不起、命運之惡、世間罕匹、

人心大變（繼女如仇）
余父及余子女相繼故去後、余仍勉力維持家庭、時余月入二百餘元、尚稱小康、余母雖癱、幸有徐氏、或可朝夕侍奉、不意徐氏大變人心、視母及二女爲眼中釘、且將余每月所入、除每月生活費外、盡數吞蝕、月餘百餘元、子女衣物、久不爲製、詢之必曰無錢、迨余購布自市歸、囑爲製用、徐又將布當賣花用、日日度日無錢、只可如此、同時虐待二女、形同奴婢、余不知徐氏究爲何心腸也、（言至此、梁內感痛、老淚奪眶而出、）余任司長時、有友好爲女莊起提婚、徐氏恨之、竟皆拒絕、更不與余談、並將若干友好得罪、誤女青春、至今伊已二十八歲、尚待字閨中、

變起（經濟大權操妻）
自北伐成功、國都南遷、余遂賦閒家居、自以爲過去事業頗佳、經濟狀況甚好、余妻手中必有積蓄、當余詢及之時、余妻竟稱不但積蓄毫無、且曾借其母家七十元、零星動用、余聆此言、不勝痛心、但亦無法、後常有友人爲余介紹教讀書之職、每月所入、約三四十元、如儉省花用、一家當可溫飽、遂將家政收歸自管、徐氏見經濟大權被奪、不能從中漁利、遂百般吵鬧、隨時提出問題、不云曾欠其母家若干元、即謂欠其姨母若干元、或以本院所入房租相抵償、即由家用中、每月提抽若干、交其集存、成數之後、由其歸還、後經調查、所謂欠某某者、全屬子虛、徐之意、不過假此手段、飽其私慾、以欺余耳、

好心（待人不得好果）
直至現在、徐氏知業已無法再令余出錢還帳、因而提出離婚、控余於地方法院、余父生余弟兄、共爲六人、但除余外皆不發展、故余亦弟兄之家庭生活、井嫂妹姊婿等婚喪嫁娶之事、皆由余出資辦理、希望以好心待人、人以待我者亦善、但環視余一生、尚未得一好結果、晚年暮日、猶演此慘劇、刁惡如徐氏者、竟奪去我房地紙契、斷我梁代後、氏害我殘生、其陰險之程度、殊難揣測、余果犯何條、結果竟如此、言下大哭不止、

巨款（失財權翻臉　不知用心何在）

要求巨款調解無望
自徐氏向法院提出離婚呈狀後、梁之友好、惜梁一世忠厚、均欲一挽此危局、均多方奔走、而尤以其乾女李女士爲最、徐氏要求、每年由梁付給贍養費洋六百元、按二十五年計算、共爲一萬五千元、否則任何條件、均不承認、各方以調解無效、莫不嘆惜、梁亦擬一文以自辯、決於本月五日、在民二庭提出、原文如左、

自撰辯狀准備提出
爲辯訴事、竊奉到傳票並原告梁徐振麟呈狀一副紙謹悉、查余於民國八年八月迎娶該氏時、正任職教育部、每月薪洋一百六十元、進款不爲不豐、當時因服務公家、無暇照顧私事、是以將進款、交付該氏經理一切、今何云入門來家徒四壁、生計維艱、由該氏娘家告借補助、不知何所據而云然、顯係捏造、該氏又言余近年來家道日豐、對該氏虐待不與飽食、尤屬荒謬之言、查余近年

僅仗舌耕以資餬口
在勵志中學担任國文、每星期十小時、每小時四角計算、每月不過三十餘元、又有一夜館補習中文、每月束脩二十元、統不過陸十元、以今比昔、當然不足、而該氏如謂今盛於昔、不知是何居心、論余從前事項、理應有餘以補今日之不足、不料該氏竟乃過至空虛、因此不得不自己料理、該氏內不得專權、故時常爭吵、余爲顧全顏面計、時相婉勸、且日給予零用、與我同食、子女侍奉、向無怨言、何云虐待、不與飽食及種種非法行爲之有、該氏如此惡毒、無非欲拆散我家庭、以快其心、該氏請求之點、余實難以遵照、請爲調食、乘公處斷、以救老小云、

湯佐輔媳婦遭虐待
起訴請究並請離異

◎天津五日電、湯佐輔子媳、以受虐待、控湯於法院、並請離異、

永字皮球
彈力好　拍得高
永和實業公司出品
發行所　門市部　上海老北門內民國路　滬西曹家渡五馬路口
[illegible]

惑　一夜夫妻　終身恨
年輕的女子被人誘…（不顧利害）（遇金龍致　求其罪名）

本地婦人趙吳氏之十九歲女子南寶、家住華德路三二七弄中房、向在同路江南香煙廠爲女工、略具姿色、附近有鄰[illegible]漢口路亞洲旅館、闢室姦宿、翌晨用電話通知女左近紙煙店、着女之二房東徐道元令該旅館將南寶領回、被女母

責打（據情報告匯山）
捕房、直至前日始由華探目趙永清在荊州路將陳杏獲、帶入捕房收押、昨晨解送第一特院刑三庭、工部局律師于耀堂陳述前情、並稱女子趙南寶前至廣仁醫院

驗明
被奸屬實、但她堅往浦東、故未到庭云云、繼據女母趙吳氏證人徐道元證明經過、質之被告供與女認識已達半載、一星期前在香煙廠門首言妥、偕女

同意
旅館開房間睡佰一宵、女被長不肯回家、願隨余去、故至該因彼父母未允、是以用電話告知、託徐道元到來將她帶回、餘供支吾、蕭燮棠推事諭仍還押、改期候女子趙南寶到案再核、

調戲
居蘇州人陳金龍、年三十歲、常與女[illegible]一月二十四晚九時許、被陳設計誘往

兩孩燒傷（桌下打翻油燈）
虹口歐嘉路三十五號羅姓家樓上、昨晨十一時半、因在臥室中以煤爐煮點心、不慎打翻、以致失火、首先燃及床帳、幸救火車至、當時撲滅、僅燬床帳被褥等物、惟床中臥有小孩兩口、均被灼傷、名羅根寶、年四歲、餘一孩甫兩齡、尚未斷乳、均經救火車載送醫院療治、

主治　一切有夢遺精無夢自滑見色即洩陽萎精枯腰酸背痛種種腎虧病患一瓶即效痊愈斷根精神百倍
攝生靈藥片爲市上最有效最流行之新式藥劑效驗神速一服即靈價目低廉各界歡迎！
攝生靈
SPERMIN TABLETS
遠東隆華利行
外埠代理藥房
[illegible]

好玩意
贈
性湖
券
[illegible]

呼援無應　拖入草叢中蹂躪
（五工人輪姦）
鹹貨號協理之妻　想不到自己遭此大辱

寧波訊、奉化大橋隆泰牛鹹貨號協理邬金生之妻胡氏、年卅三、一日上午十時許、因事攜女孩二口、徒步行經奉屬第四區倘田畈附近西凞涼亭地方、突來奉海公路築路之江北小工六七人將氏攔住調笑、該氏奪路欲行、工人即動手拉扯摸索、並強將二女孩拖往山均深林中藏匿、該氏再三求饒、終不允許、而調戲愈烈、該氏大呼救命、無如其地荒僻、往來行旅稀少、田間亦無耕氏蹤跡、援助無人、

◇◇◇◇◇◇◇◇結果氏被拖入草叢中◇◇◇◇◇◇◇◇

輪流強姦、行姦者有五人、歷二小時之久、而兩女孩幸得送回、正在數十步外哭泣、及該氏忍痛起立整衣時、工人皆已逃逸、該氏回至倘田畈家中後、即將遇暴經過向家長哭訴、現在調養中、

威迫利誘　可憐兩少女
請辦無良車夫
（遭汚辱　續）行動有異家屬覺察

揚州訊、本城便益門街監及會後身、有淮安籍之王學詩張春芝二人、以賣花生瓜子爲業、王有一女名大元子、年廿一歲、張有一女、名張買子、年十八歲、容貌娟秀、首不惡、昀於昨（二日）薄暮時、攜兢偕往寶嬰堂取粥、途遇黃包車夫何得有（寶應人）及張大二人、見該二女年幼可欺、始則百般引誘、繼乃強其同行、以允六十元爲餌、否則用刀殺死等語、該二女受此惡劣環境、無法脫逃、乃被迫偕行、距甫行至稲運門瓦礫山地方、即被該兩車夫實行姦汚、今日（二日）該二女家屬見其行狀突異、詰步觀離、詢悉前情、旋將何張尋獲、扭送公安局、該局以案關司法、未予受理、乃將何等扭至法院、惟一觀者如堵、距張竟乘隙逃脫、不知去向、干等以無錢購狀、遂由法警長代爲逐一詳詢姓名、轉報首席潘陰庭、請求訊究、

古城百感錄（蒼松）
兩位「解甲歸田」

歷來軍閥相爭相愛爲敵爲友者多矣。然耿耿於往事、如尹邢之避面、一離而不可復合者、莫過於吳佩孚馮玉祥矣。然二人之行事又頗相類、不入租界是也。於是吳二先生修道於故都白雲觀——（白雲觀每屆正月會期、有爲名流要人特備之餐席、吳氏前日借其地大宴各○代道士募資）——馬二先生養性於泰山。

近見北平報載、馬二在泰山讀書・寫字・養梅花。對客談話說：「自解甲歸田、已將國事擺脫罄盡、只願永伴梅花、作一太平平民」。吳二近作自挽一聯云：「得意時清白乃心、不納妾、不積金錢、飲酒賦詩、猶是書生本色。」「失敗後倔強到底、不出洋、不走租界、灌園抱甕、眞個解甲歸田。」是「解甲歸田」、乃兩人自謂之言。妙在不約而同矣。其「不納妾、不積金錢、不出洋、不入租界」、可稱四不主義的實踐家。而馬二先生尚亦以「不不主義」知名當世者、與吳媲細伯仲焉。惟其訓誡部下將士有「不衣裘、不張蓋」之語、其「不張蓋」之解釋、則與古訓有異。古人係「署不張蓋」、即「情願晒太陽亦不打旱傘」也。馬二則云：「當兵的即下雨、亦不可打傘」是「雨不張蓋」、則官之兵士、必如落湯雞矣。「平安石觀會周禮」、非人情也。

馬二懷疑孔子
馬二讀書、時有發明。不惜對於孔聖人爲懷疑者。他說：孔子在「登東山而小魯、登泰山而小天下」、現在親自考驗泰山形勢、覺孔子的話不確、泰山的最高處、在宏遠、而不在高聳、此言殿實甚高、最不錯的。前人亦有說過、游過泰山的都可以知道、奇妙處在越走越深、譬看見一個山頭極高、及至到了此山頭、又看一個更高的、如此層層發明、直到「玉皇頂」才算到了「泰山極頂」。但在此頂上望著東邊的「日觀峰」、還彷彿只彼峰高於此頂。及至到了彼峰、又覺還是玉皇頂高。實因泰山的地勢、近於蜿蜒形的、波形的。故以雄奇爲海內諸山之冠、故曰「五嶽獨尊」、不曰「五嶽獨高」、因爲論到高度、不但比不上喜馬拉亞・崑崙、就是五嶽之中、亦曾有人考究過、泰山之高度、居於第三位。不過、孔子的話、原是指氣象而言。故曰「登泰山而小天下」、不曰「卑天下」、是精神上的白描、不可太看得實在。泰山的中上層之間、有個碑碣上刻「孔子小天下處」、這是「孔子聖蹟」的紀念性質、也許孔老夫子曾經在那裏站立片刻、但是他如果在高低上認眞的話、他也應當走到山頂上去再小天下、豈有剛到山腰、就「小」將起來乎？

[illegible]

半裸體畫片　警與民衝突

嘉興城中引起軒然大波　千餘人擁進公安局　警士實彈開鎗　中刀彈死傷多人

▽汪雲雨

▽沈金官

▽杜寶龍

嘉興訊、北大街生和雜貨號、因懸有半裸體畫片多張、四日下午七時、被天寧寺第一派出所金巡長查見、認爲有礙風化、將所有畫片十二張取去、經巡官盧立福認爲此項畫片可予售賣、遂令警士沈雲來持該畫片返還該號、惟祇有七張、故店主吳慶生即**與警爭論**、而旁觀者愈聚甚多、羣向警士責辯、與恐釀事端、勸令散去、親自護送該警士返所、一羣民衆、即在後隨行、詎知至孩兒橋堍、忽有天寧寺之警士十餘人、持鎗衝至、肆意用槍毆擊、當被擊者多人、婦人于氏及生和店主受傷較重、致又引起羣衆之不滿、聚集更多、警士恐發生衝突、乃狂吹警笛、以致該處鍾秀救火分會誤爲火警、驅龍至天寧寺派出所前、該派出所警士因見**無法解決**、紛紛離所、而縣公安局之警士大隊、又告馳至、與救火會又生衝突、是時聚集之人、已達數千、其他龍會如月河千癸寺、亦誤爲火警、驅龍而至、故形勢甚爲緊張、縣公安局長高德潤以父喪請假、故由督察長程泰昌出而維持、飭令督察隊先行回局、再行解決、惟又發見一受傷者名葉掌成(二十九歲銅業)、頸部及右手背均遭擊傷、各龍友因警士**肆意毆人**、大爲憤怒、乃用水向派出所射放、當經人制止、縣長姿若偕同縣商會主席委員沈西貧到場、先調查起事情形、後勸令各龍友至救火總會、商多解決、此時已在九時、全城各救火會及滬匯鎮東鎮等救火會均誤聞火警、相繼趕至、故龍友及民衆已有數千人、一部份隨縣長至救火總會、一部份則擁至縣公安局、請求懲辦肇事警士、當大部份龍友及**民衆擁至**公安局時、有救火會會員陸阿四被警隊拘入捆綁、羣衆認爲警士失當、隨後擁入、警方又起衝突、是時羣衆已有數千、猶如潮湧、警士喝令退出、巳告不易、遂開槍射放、於是羣衆奔逃、形勢甚亂、迨槍聲停止、巳發見三人受傷、沈金官彈從前小腹入、汪雲雨刺刀自腦後戳入、臀部亦受重傷、杜寶龍頭部被槍擦傷、即送入嘉興醫院救治、商會委員陸初覺等聞訊、亦至公安局勸止、至則該局各警士仍持槍**向外瞄準**、以故折至基幹隊向縣長報告、後幸八十九師派隊至公安局維持秩序、始脫離險惡情勢、縣長等乃親至縣公安局向羣衆苦勸、並表示懲辦肇事警士、羣衆始緩緩散去、時已一時許、兩次受傷者、共有六人、沈金官則因傷重、是晚九時斃命、公安局長高德潤、當晚接該局電告、於今日(五日)乘早快車到禾、至該局會詢後、乃赴縣政府商處置方法、龍會會員於午前集議、決請縣政府**嚴凶懲辦**、並電省報告經過、至下午二時、各救火會會員愈聚愈多、當由總會約束、但昨晚縣長向羣衆勸解時、謂明日當有相當解決辦法、各救火會人員以未得解決之消息、乃共同集議、決定向縣政府請願、於是有一部份前往、沿途閒觀者附入甚多、以故又有一二千人、蜂擁而往、縣政府門崗仇慮傑、因制止人內、又起衝突、一般好事者咸呼打打、當將該門崗毆打、並連同槍械一併曳至救火總會、該會當委錢作樵、猶恐**發生不幸**、將該崗警竭力保護、連同鎗械設法護至基幹隊轉送德心醫院醫治、傷勢亦重、縣政府方面因聚集商會會員及民衆頗多、爲防免不幸事件、即令縣政府內所有警士撤去、電令基幹隊派隊至府維持、又電請水警第五隊部及大營八十九師山砲營派隊協助維持、一面即召集商會委員沈西貧及地方人士張熙民、縣黨部常委朱振鳳、警長徐之任、水警隊長周偉烈共商解決方法、經各商結果、先當手解散羣衆、將起初肇事之巡長潛文彬從至縣政府轉送法院、並請法院**分別檢驗**、受傷者靜待法律解決、救火總會方面、由商會委員陸初譽向衆苦勸、並說明縣長之處置辦法、始告散去、縣長即令飭各基幹隊會同水警、縣公安局將巡長潛文彬加銬後、提至縣府、轉送地方分院核辦、即經發押於看守所、警方受傷者、俱經請驗傷、由檢官王邦彥帶同書記官檢驗吏至醫院分別檢驗

▽葉掌成

劉太太的私人帳房　被指與女主通姦　心有不甘　提起上訴

匿名信　子女報告　男主人宣告罪後

▼劉翰怡尚未發現通姦事跡▲

南潯巨富劉翰怡(又名承幹)家住愛文義路八百九十九號、有一妻三妾、以三妾朱氏、最爲寵愛、家政[illegible]操諸氏手、於去年八月十一日夜十一時、劉忽投靜安寺捕房報告朱氏與帳房陳奉圃通姦、竊盜中英礦股及大[illegible]公司股票、經飭探將陳朱二人拘獲、解由第一特院、審理結果、判決無罪、而陳以劉虛構事實、誣訴與女主通姦、致使事

畢生名譽喪失殆盡

乃延律師控劉誣告于高一院、經蕭推事訊判劉無罪、陳奉判不服、延鄒鵬律師向高二分院提起上訴、昨午後由高分院刑庭長郁華偕姜周兩推事開刑一庭傳訊、劉代理人秦聯奎律師到庭、先據陳奉圃投稱、太太因喜贊投機事業、故雇我與一周某爲私人帳房、已有八年之久、當我與朱氏被捕時、房內除男女傭僕外、尚有男客陳洪及女客馬憑氏同在、焉有通姦之可能、且其控我竊取股票、

該項股票係記名式

竊得有何用處、一朱所有一切錢、均由我經管、我若欲存心不良、立可得鉅款、何奈此股票、故彼之所控盡屬子虛、故我提起控訴、原審判我無罪、實難甘服、是以上訴云云、詰之劉翰怡供、我共有一妻一妾、一妾巳出亡多年、一妾于昨日病故、一妾即爲朱氏、五年前我接得匿名信、報告

上訴人與朱氏不端

我以事無佐證、置之、最近經朱氏親生子女向我報告、並與我爭吵、且因我遺失股票印鑑、故向捕房告訴、庭上詢以有無通姦事跡發覺、答無、問曾否有字據出給朱氏、答有之、庭上以事實明瞭、諭令開始辯論、鄒律師請求傳喚承辦前案之中西探員到庭作證、經庭上裁定駁回、乃由兩造律師互相辯論之下、庭諭本案辯論終結、定期十二日宣判、

康腦脫路　拒捕格斃之盜　查名周祝三犯案累累

前日下午七時許、康腦脫路一百七十七號突有盜匪五名闖入、嚇禁聲張、搶刦去鈔洋五百元、內一盜臨去出鎗開放一響而逸、旋經事主狂吹警笛、其時適有戈登路捕房三五六號九九一號兩華捕巡街經該處、聞警立即趕到、詎盜見事不佳、當即出槍**拒捕**、華捕無法、亦即各出手鎗還擊、幸未擊中、當場格斃一匪、餘盜均被兔脫、各情已誌本報、茲悉經該管捕房飭派探長張良等前往調查之下、當將屍體舁入斐倫路驗屍所、並檢獲死盜所携手槍一支、內有子彈六粒、並查悉該盜實犯有盜案數起、名周祝三、年三十五歲、事主則爲**一印**人、曾充某處司閣、現則賦閒、手頭略有積蓄、近被盜等偵知、致於前晚同往搶刦、昨晨由第一特院得報、委派郭煒檢察官偕同法醫書記官等蒞驗屍所驗明屍體、訊據印人阿買新投稱、年四十二歲、前晚有五盜闖入余家、內二盜則走至余室**搜刦**、二盜則在室外把風、當被刦去洋五百元、巳死之一盜、即臨去開槍者云云、又據三五六號九九一號兩華捕稟明當時情形一過、郭君遂諭驗得死者周祝三委係生前拒捕被捕當場槍傷胸部身死、搜獲手鎗一支、子彈六粒、交捕房槍照間含存、屍交普善山莊

口角兇行

紹興人楊順發、年四十七、業木匠、家住城內曹家弄外倉橋一十號、昨晨突與同業之朱阿泉發生口角、結果雙方扭住互毆、朱被咬甲斧砍傷右足、共中兩刀、流血倒地、當經家人送入醫院醫治、

春風得意快馬蹄
應時應景的二種
冠生園應時熱點

蝦仁春卷
用鮮蝦肉及嫩荳芽菜肉絲包卷油煎
富有春天的風味　每客一角

煎馬蹄糕
馬蹄即荸薺之粵語研之成粉漿加油煎成爲糕
風趣別饒春天進食敬祝諸君謀事順利馬到成功
每客一角

冠生園飲食部謹啓

誇情人富有　得丈夫火　浪漫婦人　苦喫飛刀來　滿地鮮血

浦東人朱增榮、年念八歲、住老西門內肇嘉路七百三十四號、向業鉛皮生意、在貼鄰七百三十八號乃兄金榮所開之朱順興鉛皮店工作、去年十月初、憑媒娶同鄉女子黃秀英(十九歲)爲室、秀英在母家早有情人、不能遵守

不意　同行

婦道、終日優遊在外、深夜始歸、且夫雖早有所知、屢次規戒、仍屬無效、昨晨七時、增榮照例出外做工、至晚返家、不見其妻、當即出外找尋、至小南門外桑園街、果見其妻偕一男子、挽手儼若夫婦、不覺憤怒交加、逼令歸家、不料伊妻秀英出言不遜、聲稱今生休想再與我同居、我早有意中人、且甚富有、願償還洋一千元、作爲離婚費用云云、增榮聞言、氣憤之至、遂用菜刀將伊妻秀英左耳尖及右膝兩處**砍傷**、血流滿地、當由附近崗警到來、將夫婦一併帶往二區一分所、旋將秀英送往南陽橋東南醫院分診所診治、傷勢尚輕、並無性命之虞、

賭博結冤　一行兇

[illegible]

後　[illegible]

當　由包探[illegible]

妓　王[illegible]

權　由檢察官論告[illegible]

縫窮女中計上魚船　呼救無應　暴力之下失身

荒唐的船戶狡賴　說是取笑而已

住居浦東楊家渡泰縣婦人陸徐氏、偕同小姑(即夫妹)陸紅擧子、(年二十五歲)每日携筐出外、爲人縫紉(俗稱縫窮)、紅擧子略具風姿、前日下午三時光景、姑嫂同在十六舖地方牆隅爲工人補衣、當有鮮魚船戶費達淸季阿六二人、瞥**見紅擧子姿色不惡頓存歹念**、以縫補衣服爲由、將紅擧子哄騙同至費之船上、由季阿六將棉被蒙罩紅擧子頭上、一面由費達淸扯去其下衣、輪流用強姦污、紅擧子大聲呼救、時適陸徐氏久待小姑不返、乃跟踪至碼頭上尋找、始悉底蘊、而鄰船戶稽阿壽、亦聞聲願爲見證、報水巡捕房、派探薛嗣林將**費達淸季阿六二人一併拘獲**解案、由捕頭略訊一過、紅擧子供訴被姦情形、歷歷如繪、並稱擧子已遭污穢不堪、質之費季二人、同供取笑有之、不敢強姦、而證人稽阿壽則證明紅擧子呼救情形、捕頭以供證確鑿、豈容狡賴、遂於昨午備函將一干人證移送地方法院、請爲按律重懲、

小姊妹失散　白相遊戲場　被誘失身　墮火坑

贖出之後又被棄　身染毒病

崇明女子施寶英、現年二十有一、姿容娟秀、體態苗條、曾於十八歲時、隨同鄉人來滬、托人介入滬西周家橋申新廠內作工爲生、未幾、會有住居該處之河北人謝明山者、見女貌美、頓起歹念、遂朝夕加之引誘、嗣女適逢星期休息之暇、偕一小姊妹同來上海、至某游戲場玩耍、謝即跟踪而往、詎兩女稠人之中、頃刻分離、施女**正在找尋躊躇之間**、謝即上前引誘、騙至某旅館內、強姦宿、一連數夜、竟將女之金戒衣服典質化用殆盡、謝復秘密托友人王玉臣、將女押入法租界八仙橋王姓妓院內爲雛妓、訂約一年爲期、當得身價洋一百二十元、後女知已受愚、但已身入牢籠、祇得勉爲接客、背人吞聲飲泣而已、迨年期既滿、奈又無款可贖、直至本年一月、始得陳姓**熟客垂憐爲之贖身**、賃屋藏嬌於新閘大統路斯文里一一四號內、不料女身染毒已深、值此春令大發、梅毒遍體、乃陳見女如此、不禁畏懼異常、從此絕跡不往、女以陳將拋棄不顧、經濟斷絕、加之一身瘡毒、**欲醫無資憤恨交集**、遂於前日至滬東楊樹浦尋得叔父施鳳山、同往周家橋、將謝明山・王玉臣兩人扭住、鳴警拘入六區、經區員分別審訊一過、以案關誘姦少女價賣爲妓、昨特備文併解地方法院訊究、

大批賭犯　兩起定罪

法租界貝西愛路二三五弄東林里十六號居戶本地人甘富根、年卅三歲、業漆匠、近以聚賭漁利、地點每夜變動、故北捕房雖經訪悉、難以搜捕、至前晚始知其在家內聚賭、遂由捉賭班探員謝乃明偕探員蔡宗沂等、於是[illegible]使刑六月、又犯賭博等案、辦過數次、捕頭命將一併收押候究、又本地人曹壽仁(年卅、違)、於昨晚在愛多亞路實裕里口二九一號[illegible]聚賭內檯賭抽頭、由捉賭班探員馳往將曹與賭客李阿二范錫林金小亭李雨棠等十四名拘獲、抄出牌九籌碼各一副、賭洋十八元、錢角二十九枚、銅元二千三百文、帶入捕房、昨日併解第二特院刑八庭、由捕房律師分批起訴、經吳庭長推事提訊之下、當庭宣告判決、甘富根會同聚賭抽頭漁利、累犯供給賭博場所、處徒刑六月、併科罰金一百廿元、賭客曹錫豐等六名各處罰金廿元、孔阿堂趙王氏等男女二十名口均無罪、又曹壽仁與賭客李阿二范錫林等十二名、各處罰金五元、金小亭李雨棠兩人無罪、起案賭具賭資均照單沒收、上訴期內被告甘富根因繳徒刑羈押外、其餘判處罰金者與宣告無罪者、均帶交與保或隨時隨到舖保候示、

法女飛行家　飛抵漢城

漢城五日日聯電、法國女飛行[illegible]

小工的死慘　卸貨船鈎

大來公司之大百五十九號輪船、於前日(三日)下午二時許、裝載紙頭數百件、駛往楊樹浦浦江中卅五號卅六號浮筒停泊之美乾利(譯音)輪船上交卸、正在卸貨之間、

鐵鈎落　傷勢重

致將重約七八百磅之紙頭、由高而下、其裝紙卸貨之小工謝蘇山適當其衝、致遭壓傷前胸後背、甚至脊骨、膝蓋折斷、流血過多、氣息僅屬、經人立報水巡捕房、派探沈長珊馳往將傷人車送上海市醫院求治、奈因傷勢過重、無法挽救、抵院約十五分鐘、即氣絕殞命、當由沈探員將屍車送南市救生局、昨晨由水巡捕房請地方法院檢驗、一面將小工頭陳步高、開機人韓登炳、指揮人薛正發、並駁船上小工王仰被・周三小等、

一併案解

旋經檢察官研訊一過、據死者年廿九歲、泰縣人、上海並無家屬等語、檢察官證明[illegible]

可疑少女獲救

路上被捕發覺　販人口之人犯已逃

湖州女子史富根、今年十七歲、於上年十月間、在原籍被其親生父史長生賣與同鄉葉學生夫婦、得價二百八十元、即由葉夫婦帶領來滬、住在法租界南神父路尚賢坊二十六號後樓、爲時匝月、葉等即

尋主顧

圖將女轉賣

託住在其家之同鄉婦人高朱氏、於十一月間及本月一日三次領至北浙江路榮吉里十七號與西藏路福昌等三主顧家內、因評品身材面貌不合退回、乃托高朱氏之舊鄰居徐沈氏之外甥女王二媛、欲買爲貞爲媳、葉等仍托高朱氏領往觀看、乃行經西藏路、被公共捕房探捕查

見形跡可疑

將朱氏與女拘入捕房、訊得係住居法租界、故即移送至法捕房辦理、經捕頭訊問之下、派探往拘葉學生夫婦已聞風逃逸、無從拘捕、昨日將朱氏與女解送第二特法刑一庭、捕房律師陳明案情、依販賣人口未遂罪起訴、訊之史富貞、由父賣與葉學生的、他們要將我許給人家、看過幾次、現願回自己家內等語、高朱氏供

因不合未成

上年九月來申、住在葉學生處、葉對我說、要將女出賣、託我領去看人、在途中被捕、又傳證人徐沈氏供、因我外甥女要買高貞爲媳、我去領人觀看、經干綱願聽候核辦、宣告辯論終結、定十日宣判、高朱氏還押、史富貞暫留捕房、候傳其家屬到案再核、

閘北燒五百間 三百頭猪火葬

滬東市區閘北火警屢生、實因久不下雨、天氣乾燥、昨晚深夜十一時十分、閘北鐵道以北京江路鐵米浜地方、又告火警、愈燒愈烈、以致不可收拾、各段救火會計共馳到皮帶車十餘輛、聯絡施救、公安局及保衛團互派武裝同志五六十名到場彈壓、並斷絕火災四周之交通

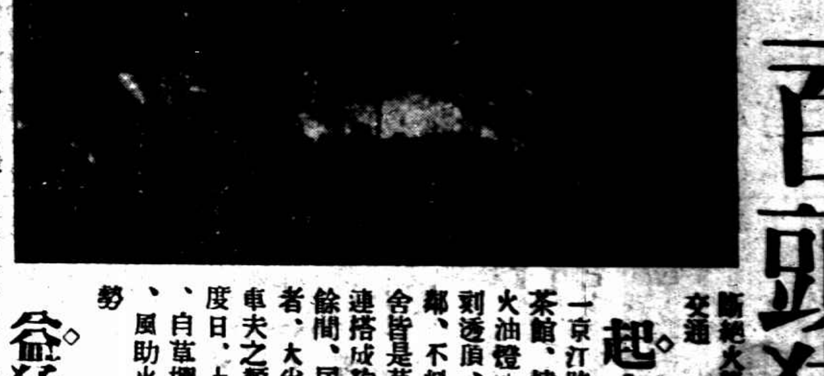

起火 係家一京江路上之小茶館、燒飯打翻火油燈所致、頃刻透頂、延燒兩鄰、不料後面鄰舍皆是草棚、接連搭成約有三百餘間、居於其中者、大半糞夫、車夫之類、勢力度日、十分貧窮、自草棚着火後、風助火力、其勢

益猛 未及半小時、三百餘間草棚、已燬其半、所有難民紛紛逃出、哭聲震天、燒至十二時半、火勢四竄、估地甚廣、計西面自共和新路起至新路爲止、南面自交通路起至京江路及虬江路爲止、滿地煙火、實難施救、一直燒至今晨三時、火勢漸漸熄滅、消救火車爲防死灰(同事某君攝影)

復燃 起且尚未回去、仍在灌水、結果會得草棚與瓦屋焚燬五百餘間、男女難民約三千人、均坐在共和新路虬江路等沿街號啕而哭、厥狀甚慘、江北貧民所養之豬、統計約有三百餘只、悉遭

焚斃 至於葬身於火窟之人、傳說甚多、難數、火員公安局一時亦不能査明、須待今日續訊、火首江北人袁弟法及黃根發兩人、已被四區派出拘傳併解往京江路小茶館下草棚中、並認煮飯起火不諱、當即解辦

漢口營業稅局火燒

◎漢口五日電、漢市黃陂路五日晚大火、營業稅局被焚、

常州大火 報警遲河水涸 延燒達兩小時

～燬市房十餘間損失頗大～

常州五日電、本埠入春以來、兩水鮮少、河底涸赤、加以自來水尚未普及、一日發生火警、以致不可收拾、五日下午八時左右、惠民橋千秋坊中段大火燒二時之久、始得撲滅、焚去市房十餘間、損失甚鉅、茲將當時情形略誌如下、起火之惠民橋千秋坊中段□源昌紙號、去歲因市面蕭條、無法維持、早有倒閉之議、幸各股東四出張羅、苟延殘喘、安然度年、五日下午八時左右、該號貨棧突然起火、及冒穿屋頂、始鳴鑼告警、即拖龍到場、奈內河水涸、灌救困難、雖汲井水、無濟於事、尚延燒左鄰振大米號全部上下九間、右鄰協豐衣莊濟恒及左鄰顧仁社、均受水漬甚重、左面義隆館門面被燬、許源興洋貨店上下二間全部被燬、當火熾時、街衙間電燈電話線纜均被焚去、附近一帶全市黑暗、交通亦告斷絕、起火時各號正在營業之間、事起倉卒、所有銀洋帳冊、甚少搶出、德源昌紙號振大米號損失最鉅

沉輪死客二百多人 ……珠江中空前慘禍……

廣州五日路透社電、由四會駛來之華人馬達船、名四海號、昨夜在廣州港內江觸暗礁、不數分鐘即沉沒、乘客四百人、僅九十人遇救、今晨撈獲屍身一百五十具、遇難者大都鄉人、此乃珠江中近數年來所罕有之慘劫、

忽離忽合 訴諸法 無法 娶成媳 僵局 …父母豈安心…

杭州訊、杭州湖濱晏遠里有永康人王維瀚、有女字嘉蘭(見圖)、曾畢業於女子初中、於民國十七年、憑媒說合、嫁武義人湯日三爲妻、育有一女、頗稱和好、不料三年後、女託故歸寗、一去不返、直至前年湯日三訪尋到杭、知其妻爲岳家藏匿、日三乃登門索妻、詎妻未見面、竟與岳母發生衝突、湯乃即控於法院、結果嬌妻無意歸來、自請撤銷控案、詎不久嘉蘭又拋夫別女、一去不歸、乃起訴於武義縣政府、要求同居、案經三傳、嘉蘭終未到庭、曾經公事送達、亦無朕兆、其夫湯日三、以伊既變心、祇得任之、而湯之父母則大不謂然、以娶媳原在把家料理、豈容任其在外、近訪得王化名在上海某助產醫院肄業、故特於昨日派人至申、詳細訪查、以便將千找到、得一結果、免致雙方陷入窘境、貽誤將來、

秋色平分 —不得— 狎客暗中予以折 可憐妓女非夫做人

徐州訊、住富國街三十七號暗娼朱鴻英(即筱第一圖)二八年華、姿容秀麗、一般登徒子、追逐者不乏其人、惟鴻英雖身爲暗娼、因曾受相當教育、故對顧客之選甚苛、問津者均係優裕之公子、會有陳某者、亦常涉足花街柳巷、前經人介紹、與鴻英結不解緣、同出同歸、形如夫婦、旋鴻英又與某機關職員程某結識、惟程較年長、不能得鴻英歡心、前晚程又至鴻英家、適鴻英外出、未得一面、心甚不樂、當即四處尋找、嗣至花園飯店、恰巧鴻英與陳同在、醋性大發、暗中報警、拘解第一分局、旋由其家各方託人、將其保釋、

晴麗妹情不自禁 非禮行動 累及經理

江陰訊、北外五堡墩陳某之女名愛貞(見圖)、年十九歲、前年在無錫麗新布廠作工、住泗堡弄、被朱姓婦人誘惑、操皮肉生涯、往來澄錫間、平各旅社兜攬生意、前晚(二日)十一時許、至東大街火弄底招商旅館後門時、有柳以和藥號切藥夥友秦興人朱渭皐從後門走出、一見愛貞、驚爲天仙、朱竟色膽如天、强施非禮、愛貞高聲大喊、驚動多人、將朱斥退、昨日(三日)愛貞以身畔失去銀洋、擬告訴藥號經理童仁夔、由招商帳房吳某與童在十八號房間談話、童亦回店告誡、並表示歉意、其事始寢、

老人死槍下 姘婦幸免 屍弟謂情婦之子可疑

震澤周濟浜發生血案

蘇州訊、距震澤四里許之廊帶鄉周濟浜、有鄉籍名民陶明泉、年六十歲、栽桑爲業、六七年前與同鄉婦人袁史氏姘識、袁氏有前夫所生子名有炳(又名德祿)、現在某部充當侍衛、對母之私情、甚表悲憤、卒以家醜不可外揚、並未揭發、本月二日深夜、陶明泉家

突來暴徒 三人、手執短槍、口操雜音、破門而入、其時陶明泉橫臥被中、已入夢鄉、三暴徒不問情由、將陶自被中拖出、袖出短槍、開放一響、彈由陶腦後擦過、略傷皮膚、暴徒見陶未畢命、復開槍一響、彈自腦後骨右邊而入、自左而出、當即倒地

氣絕身死 (見圖)暴徒等見目的已達、遂奔向外出、復至距離數十步之草棚內、找尋陶之姘婦袁史氏、袁史氏適赴友人之邀、外出未歸、得未罹難、出事後、驚傳鄉里、當由該鄉鄉長吳乃章、飛報震澤第五公安分局、經局員方子青率警下鄉查勘屬實、一面飭警分頭

偵緝案犯 一面將死者姘婦袁史氏・袁女小五子・袁子四寶・及屍弟陶明堂・同岸袁振凱等一併帶局研訊、據陶明堂供稱、民兄明泉、被人打死、是我姪兒報信的、民知民兄明泉與袁史氏第二子有炳素來不睦、今日之死、有炳似有重大嫌疑、請求究辦、袁史氏供年五十六歲、河南人、出事夜適在鄰舍叉麻雀、及至返抵草棚、始悉鄰屋中陶明泉被

仇人擊斃 故於今日投報鈞局、屍旁搜出字條一紙、上書「兹啓者、今有陶明泉嚇(照原文)了我們的洪軍的軍餉數千、煙數十斤、前年又嚇了我鴉片煙數十斤、今日查着、特此槍決、倘有不服、照此一樣、洪軍總司令部啓」、氏子有炳、平日對於明泉、並無怨言、此次明泉之死、係被仇人所害云云、袁女小五子供、十四歲、昨夜有人撬門進來、問我母親在那裏、

要做掉他 時內我母不在、他就去了、袁振凱供、年四十一、與陶明泉同住一院、昨夜忽來兇徒三人、手執短槍電筒、將門撬開、問民姓啥、民答姓袁、後將民所蓋之被、矇住民面、不能窺視、並令勿動、否則就要用槍打死、當由一人將民監視、餘者將朝南堂屋門撬開入內、扭住陶如泉、令伊外出、陶不從、凶徒即開鎗二響、復至民房、令勿聲張、並云、我們係

賣海沙的 因陶放臭、特來復仇、言畢即去、徐局長據供後、立即電請縣府派員檢驗、四日下午、于縣長派檢驗吏陸殿英到震、會同第五公安分局局員方子甫、赴鄉檢驗、據陸檢驗吏反復檢驗、驗得屍者陶明泉一彈自腦後擦過、傷僅七分、一彈自腦後骨右進一寸一分、左出一寸二分、是爲致命之傷、驗畢、諭令備棺收殮、所有該案關係人袁史氏等、於九日上午一併備文解縣核辦、

鄧尉探梅汽船着火

蘇州訊、青年會所組光福鄧尉探梅團、共團員廿一人、二日由蘇赴光福、四日遊畢、在該處雇福利公司公益八艇及拖船一艘、乘坐返蘇、空船於當晚返光福、於五日上午二時、行經善人橋唐灣里地方、因汽油已罄、乃停船加油、詎汽油引着火、即行燃燒、不可收拾、致將全船焚燬、船人潘和尙等四人、幸已逃出、未受傷、

晉綏軍集中磴口東待命 孫如再不覺悟則開始軍事行動 富占魁已赴磴口與孫會晤

◎北平五日中央社電、富占魁已由臨河赴磴口、計程明後日可到、孫現在平羅附近、亦已東上、惟在何地會晤、尙未確定、晉綏軍前鋒現依河套布防、待命闡剿、傳作義昨晚電平、謂定五日偕王靖國趙承綬離綏赴包、對孫問題已達最後關頭、孫如再不覺悟、乃自甘暴棄云、◎北平五日電、孫(殿英)以四面楚歌、給養困難、有來磴晤富(占魁)商離軍及善後說、傳(作義)定六日赴包視察各部、如孫不覺悟、則最近期內即開始軍事行動、同時到達中衛之某部、及陝北各軍、亦北進會勦、◎北平五日電、龐炳勛談、富占魁抵臨河後電平報告、即赴磴口、約七日或八日可晤孫、余四日晤徐永昌、據談晉綏軍刻依預定步驟向磴口前進中、以磴口東爲集中地點、候富接洽結果、待命再進、◎北平五日電、徐永昌談、余五日十晚時回晉、頃晤何、囑將平方置處孫殿英辦法、向閻報告、今接傳電、傅已赴前方、督部向寗邊開動、◎西安四日中央社電、楊虎臣爲充實陝北防務、防堵孫殿英竄陝、特派隊開赴陝北延安一帶、以資增厚兵力、

賀龍冉竄鶴峰

◎漢口五日電、賀匪再竄鶴峰、徐源泉五日飛沙市、即轉前方督剿、

章嘉已抵綏垣

◎歸化五日電、章嘉佛偕秘書長李建章處長李壽山宮書士等及差役衛隊八十餘人、四日晚專車抵綏、伊盟阿王同行、綏各界熱烈歡迎、傅作義王靖國等要人、均至站迎迓、章行轅設綏遠飯店、當晚傅設宴爲章洗塵、邀趙承綬作陪、章談余本擬即入蒙宣化、嗣以與中央有所接洽未了事宜、及內蒙自治發生乃緩、此次入蒙擬先赴伊盟宣化、再轉阿拉善烏盟伊盟全察省十二旗、預計行程約需五個月、余廿年曾草有宣化大綱、已呈行政院、俟核准後再公佈、大意不外使五族團結、共禦外侮、現國難嚴重、余當以國民一份子資格、盡量宣化、中央得有以鞏固內北邊防、章定日內赴包入蒙、

接收古北口後 僞警仍在南天門 檢查行人

◎北平五日電、殷汝耕五日酉刻由古北口回平、南天門等處僞警、仍檢査行人、僞機關僞稅關均照常辦公征稅、我接收後、僅添設二三機關、◎北平五日電、殷汝耕五日下午五時三十分、由古北口返平、即赴居仁堂協和醫院謁何黃、報告古北口接收經過、

胡協五確被毒死 彭祖佑邀宴暗置毒劑

◎天津五日電、胡協五此次遇害、確爲其部下彭祖佑所毒死、外傳擊殺不確、胡魯曹縣人、現三十二歲、被害之晨、與彭口角、彭乃於晚間設宴邀胡、暗置毒劑、未餐畢、胡即嘔吐不止、逾二小時斃命、面部青紫、彭當夜由玉田逃至大連、胡棺五日過津返籍、

玉田保安隊將着手改編

北平五日中央社電、玉田保安隊改編問題、因前任隊長董大華處置失當、致遷延未決、釀成鴉虹橋衝突事件、嗣經省府派殷汝耕前往澈查、從中調處、始告平息、今該隊內部又發生變化、隊長胡協五被彭祖佑暗殺、進行復告停頓、聞該隊雖欠訓練、而實力則頗充足、省府現決照原定辦法、准予改編千名、餘部給資遣散、俟殷汝耕返平後、負責辦理、日內可派員點驗實數、着手改編、將來仍駐玉田、加以整理、外傳此事受某方操縱、及省府猶豫不決說、據查均非事實、

前十九路編餘軍官 編入軍校肄業

◎南京五日電、前十九路軍編餘軍官來京入學、經軍校分別檢定試驗、錄取校官二十五員、尉官七十餘員、編入高教班及軍訓班肄業、各員待遇、規定上校月給八十元、中少校五十元、上尉三十元、少尉二十元、未錄取各員、給資遣散、

黔戰完全解決 黔代表談

◎南京五日電、黔省代表鄧德芳談、黔東自陳渠珍師與王家烈重修舊好、和平條約實行後、車鳴翼楊其昌雷鳴九等即失戰鬪能力、當由田陳收編、所有銅仁各縣、已交由于部某師長後駐、辦理善後、年餘之黔東戰禍、已告一段落、

委代長蘆運使

◎南京五日電、財部委曾仰豐代理長蘆鹽運使、

粵東區綏靖會議開幕

◎香港五日電、粵東區綏靖會議、五日晨九時在汕市府碌路東區綏署開幕、李揚敬主席、到軍政要員及來賓數百人、下午二時、開預備會議、審查提案、六日晨續開正式會、林雲陔亦到參加、定明後出發視察、八日參加省道第一幹線通車典禮、九日離汕、經惠返省、李揚敬俟會閉幕、即鄧偕龍光・張瑞貴・李振良・黃延楨・黃質文、各師長赴梅縣、召開第二縱隊剿匪軍事會議、

二批人員將啓程 經會西北調査團

◎南京五日中央社電、經委會組織西北調査團、調査西北各省民情物

第三師開赴龍巖

◎廈門五日電、漳訊、第三師已開動、一日補充團一營開南靖、五日第九旅十七八兩團續開南靖、第八旅二日自安溪經同安到漳、六七日可掃數開盡、即全師向龍巖推進、第四縱隊當閩西方面、轄第三師第九師第八十三師、除第九留漳補充整理外、第三師第八十三師開前方、衛立煌李延年五日均尚在廈、與蔣鼎文商軍事、第三師限十日集龍巖、八十三師自泉惠取道安溪漳平、至龍巖取齊、◎香港五日電、蔣鼎文電告、派第三師接防龍巖

華北日軍演習完畢 三百餘名到平瓜代

◎北平五日中央社電、華北日軍、違反條約、强迫發車開往津南演習假戰、現已完畢、五日下午二時、有三百餘名來平瓜代、

梅樂和向財部建議 設立海關管理分卡 征收日僞運來貨物關稅

◎南京五日電、財部據總稅務司梅樂和呈、擬在台灣大連關東租借地朝鮮及僞「滿洲國」等沿海衝要地點、設立海關管理分卡、使所有由外洋開來民船、駛經中國目的地者、至分卡報驗、如有經過此項分卡、而不報驗者、即以走私論、照常處罰、財部以此項辦法、爲關務要政、五日呈行政院核奪、以便施行、

上海時報號外
今日下午發行
服裝特刊
隨報附送號外畫報(第六十三期)
戲刊
明日下午出版

新省府地位漸鞏固
喀什噶爾代表擁盛討馬
俄電傳

◎莫斯科四日塔斯社電、據巴克提來訊、喀什噶爾蒙古人代表團自迪化南部抵省、表示願擁護新省府軍司令盛世才、以徹底消滅馬仲英軍、新省西北部及中部游牧民族代表、亦均表示擁護省府、馬仲英自敗退後、即圖鞏固其在迪化南一百公里之達坂辛（譯音）大道之防地、東干軍曾在吐魯番及喀什噶爾一帶徵發民軍、惟毫無結果、因當地人民爲回兀爾人、初不願助東干軍攻省府、故均逃避徵募云、

駐俄日使向俄外次 嚴重抗議俄兵擊日機

◎東京五日電通社電、今日據駐俄太田大使致外務省電稱、太田大使於二日與蘇俄外交委員會次長蘇古爾尼夫會見、提出如下之日政府嚴重抗議、㈠二月二十三日蘇俄飛機飛抵朝鮮國境事、㈡同日蘇俄方面對於日本在「滿」國境內飛行之飛機、不法狙擊並負傷事、要求處罰責任者、蘇古爾尼夫次長之答復如下、第一事件無報告、已嚴命該處官吏毋發生此類事件、故恐係謬報、待調查後再行答復、第二事件、報告稱、對於飛於蘇俄境內之飛機、係注意而發砲云、太田大使更反駁如下、日本飛機確實在「滿」國境內飛行、且若僅因注意、豈非空砲即足、蘇古爾尼夫次長答謂、在西部國境、因注意故應有實彈射擊事、總之、日俄雙方對於駐在官吏、應命其注意毋發生如斯事件之必要云、結果太田大使待俄方調查後、將再繼續交涉、

日機駕駛員談受傷經過

哈爾濱四日日聯社電、二月二十三日在松花江下游被紅軍射擊受傷之日陸軍飛機駕駛員松井少尉、現在哈爾濱衛戍病院治療、松井談當時情況、謂余於二月二十三日、奉命乘機由○地出發、沿黑龍江飛行、高度五十米、在途中忽由蘇俄領土以高射砲開火、致左肺部受傷、飛機亦受砲彈數發、當時余絕未經過領土上空、紅軍射擊實違反國際法云云、

日俄漁區談判決裂
日不參加第二次拍賣

◎東京五日電通社電、據俄漁業組合代表來電、謂俄領漁區之再拍賣、定於五日正午投標、日本方面因換算率與第一次之投標問題、尚未解決、故不參加投標、

太田訪問俄次長

東京五日日聯社電、駐莫斯科之本大使太田氏、於本月二日爲漁區投標案、往晤蘇聯代理外務人民委員蘇可尼果夫氏、有所指摘、茲錄其大要如左、㈠變更盧布與日金之換算率、明係違背協定、㈡協定原係雙方共守之信條、倘未經他方同意、不得擅自更改、㈢故於二月二十日之投標案、倘不承認日本之合法得標、則爲無效、蘇聯方面之謬誤、均經太田氏指摘、故此次會談、在蘇聯則主張由聲明改訂之時起算、並不受協定所拘束、但究竟所指者爲何日、蘇聯方面恐係指爲通知漁業界以新換算率（爲七角五分「日金」之二月二日、但曾既已聲明、改訂協定、乃雙方政府之交涉、今以通知漁業界爲提議改訂協定、當然屬於强辭奪理之詭辯、在日本政府、則認爲蘇聯如提議改訂協定、當以大使太田氏與蘇可尼果夫會見之三月二日爲合理、此外則無從解釋也云云、

東北日僑 廿七萬餘

◎大連五日華聯社電、日方調查、九一八事變後、在「滿」日僑逐漸增加、一九三二年十二月與一九三三年十二月比較、日人增加三萬六千四百六十五人、其實數如左、一九三二年十二月末、二四二・五二四人、一九三三年十二月末、二七八・九八九人、增加、三六・四六五人、

東北入超
建築原料增多

◎長春五日路透社電、一九三三年「滿洲」對外貿易、進口多于出口計六六・六七〇・〇〇〇元、去年輸出爲四四八・〇〇〇・〇〇〇元、比前跌去一六八・〇〇〇・〇〇〇元、去年輸入爲五一六・〇〇〇・〇〇〇元、比前增二一三・六二〇・〇〇〇元、其所有以入超者、因建築原料輸入之增多、「滿洲」出口物價之低落、及歐洲諸國對於「滿洲」貨物之稅則上限制也、

吉會路列車出軌 乘客死傷六人

◎長春五日華聯社電、昨日中午、由長春開往敦化之第十五號列車在拉法蛟河之間、火車出軌顛覆、日人高橋與大股二人當場斃命、又有日人兩名、華人兩名受重傷、此時並無義軍襲擊列車、原因據稱爲義軍拆路所致云、

東京著名中國菜館 山水樓全部燒燬
損失甚鉅

◎東京五日電通社電、五日下午四時、東京有樂町山水樓中國飯店後面之作業所、突然起火、燒燬作業所全部、於四時二十一分方熄、消防隊亦已整隊而歸、豈知餘燼復燃、火勢猛烈、致延及鄰接之山水樓、該菜館全被燒燬、火方熄滅、因附近有帝國旅館、新建之東寶劇場、日比谷劇場、阪神建築、三越百貨商店等大建築物、且劇場方在演戲、致一時甚混亂、幸無死傷、僅消防隊一人負重傷、惟損失最重者爲山水樓中國菜館、并該樓爲東京第一流之中國料理店、近且建有日本式房間、投資甚鉅、故其損失不貲、

俄僞將開國境查委會
日電傳

◎哈爾濱五日電通電、爲明確國境線掃除蘇「滿」國境紛爭之禍根起見、而設立之國境會定委員會設置問題、因東鐵紛爭、一時中止、近以此事告一段落、蘇聯方面最近非公式、對設委員會之設置、表示同意、因此「滿洲國」政府、定六日招待權威者、接洽一切、決定俟得有具體案、即正式提議設置、

日第三艦隊 巡航華南與台灣

◎本埠華聯社息、駐滬日海軍第三艦隊、自今年正月以來、往來於長江與華北巡視或演習、日前始回抵本埠、本日（五日）晨六時、該艦隊司令長官中村中將乘旗艦出雲號、率領第二十六號及二十七號兩驅逐艦、起椗開往華南巡視、路線由本埠・廈門・汕頭・香港・廣州・在香港與英海軍交歡、歸途經台灣、訪基隆・馬公兩要港、擬於四月十二日左右回抵本埠云、

日貴院議員青木 彈劾三土鐵相
謂鐵道敷設案亦有綱紀問題

◎東京五日電通社電、鐵道敷設法改正法律案、定本日上程貴院本會議、三土鐵相說明提案理由後、同成會之青木周三、將起而質問、表示反對之意、青木氏之反對趣旨、則以此案、在衆院方面爲地方問題、從黨略之見地、無積極的反對、然觀其內容、停止既定線、新設八線、當此財政非常困難之際、此種措置、殊難諒解、尤以其中數線、有伏在綱紀問題之疑、此案若通過貴院、將使世人對現內閣、益懷疑懼、此其論旨之大要、貴院各派同樣之強硬論者頗多、三土鐵相之立場、將陷於相當苦境、

暹羅慘斃華僑案 將令駐日公使交涉

◎南京五日電、行政院對暹羅慘斃大批華僑案、以我國向未在暹設立使領館、決定訓令外部轉飭駐日公使蔣作賓、就近在日向暹羅駐日公使即日提出嚴重交涉、務使達到賠償損失及保證以後不致再有此事發生的、

大連籌備防空 須費二百萬

◎大連五日路透電、六月一日起將由民衆捐集日金六十萬元、爲大連與旅順天空防務經費、發起此議者、爲軍民領袖、此乃六月二十一日在此舉行空軍操演之一部份宣傳、預料大連與旅順兩處防免天空襲擊之全部費用、約需二百萬元、

大連汽船會社 籌開直接航運

◎大連五日路透社電、大連汽船會社擬於四月間開辦滿洲與台灣間之直接航運、以期由台灣運入同樣綠茶、而奪取滿洲茶市、因滿洲與福州廈門間每年綠茶貿易、約值八百萬元也、

羅斯福由無線電播音 說明國家復興處之將來

◎華盛頓五日路透電、此間某館昨夜開宴會、到者有羅總統及副總統與閣員十二人、而衆議長茵尼亦列席、方相討論羅總統去年此日就職後國內所有之重大事件、羅總統昨已搆就一稿、將於今日午前十一時用無線電播音發表之、衆料羅總統將於此演詞中、說明國家復興處之將來、◎華盛頓四日哈瓦斯社電、担任執行各種復興法規各機關、定於明日舉行全體會議、羅斯福總統、將於同日午前十一時、發表演說、將渠執政一年以來、所採取之措置及國家經濟復興事業之未來程序、予以說明、各該機關、代表擬將研究修正各種法規問題、至星期三日爲止、屆時當向政府提出建議、再由政府決定之、

駐英美使向美聲明 美擬派員參加
討論限制橡皮問題

◎倫敦五日國民社電、今午駐英美大使平亨氏、與英外相西門會晤、商議重要事件、據云美大使平氏最近接得羅斯福總統訓令、命向英國政府聲明、嗣後英國討論一切限制橡皮生產問題、美國均須派員列席參加意見、平亨氏今日拜會外相亦即爲此事云、

對小麥棉花生絲 實行統制辦法

◎羅馬五日哈瓦斯社電、政府頃採行關於統制經濟之三種措置、即小麥統制、棉花統制、及生絲統制是也、蓋意國必須絕對保持其現有輸出額、或再度減少其輸入額、方可謀貿易輸出入之平衡、雖世界物價與意國國內物價、尚差懸殊、亦所不顧、就棉花一項、現已決定在棉業研究院召集全意廠主、强迫共同購入原料、希望挽回棉產物輸出之減少、蓋自一九二九年以來、意國棉產物輸出、減少百分之六十六、至於生絲、則已決定由政府津貼意國之製品云、

饑饉行人隊 倫敦示威
侮辱警察擲乘騎

◎倫敦四日哈瓦斯社電、「饑饉行人隊」於分頭出發巡迴外省以前、在此間德拉發爾加廣場、舉行最後一次之示威運動、參加示威運動者二千人、觀衆亦不下數千人、自下午二點半後、廣場內及通至廣場之各街道、均爲羣衆所擁塞、羣衆謀阻止臨時派來之警察、不許通過、並侮辱警察、以石擊擲警察之乘騎、但未幾秩序乃歸平靜、至下午五點、示威者舉行會議、未釀事端、散會後饑饉行人結隊返京城各區寄宿、

蘭開夏百五十家工廠停工

倫敦四日國民社電、自五日起、在英國蘭開夏所屬之柯爾德漢姆地方、將有四萬紡織工人失業、因該處已有工廠一百五十家、決定於一星期內停止工作、總計約有錠子一千二百萬、按此次之停工、係因存貨太多、及市價跌落所致、

西班牙政局 又趨嚴重
全國工潮醞釀將作 勒樂威望今已漸衰

◎瑪德里四日路透社電、西班牙、現又處於嚴重風潮之中、全國工潮醞釀將作、急進黨勒樂組織新內閣、爲時不及六個月、而勒樂已三次組閣、其威望今已漸衰、今晨報紙對於勒樂新閣、未作美滿批評、一般人預料內閣改組、徒使局勢愈劣耳、新政府成立後、首從解決建築工人與僱主間糾紛着手、旋即發出命令、論僱主接受工人條件、政府此舉、乃

工人方面之大勝利

、但僱主是否接受之、明日方有表示、新內閣此外尚有一難題、即預算案是、新預算案必須於四月一日通過、否則舊預算案繼續有效、新任財長大約將廢舊預算案、因渠極不贊成官僚政治之支出濫費也、支出過濫、乃新預算難以平衡之大原因、新政府之壽命、現唯諸右翼黨是賴、右翼似表同情於復辟、勒樂在國會中、僅

可得二〇七席援助

、而中央黨一六七席、左翼九九席共二六六席、皆反對之、再勒樂欲保持右翼之擁護、讓步非予以讓步不可、但在目前人心激昂之際、讓步似爲不可能、衆意今日方慶祝七旬誕辰之勒樂總理現所担任者、爲無希望且無人感激之工作、不久或將退出政治舞台、度其私人生活、而聽令天主教黨自組政府、果爾則較去年十二月更烈之內訌、似將不可免矣、

不信任案上程衆院

東京五日電通社電、國民同盟提出之政府不信任案上程問題、國同方面、屢在各派交涉會、督促上程、政友會因農林追加預算問題延期、國同之清瀨一郎以政民兩派、故意阻止非常憤慨、乃對政黨及秋田議長發詰問狀、以是延至今日、此次田議長斡旋、清瀨氏取消詰問狀、政民兩政黨對此不信任案之上程、亦完全任諸議長、不參加意見、因此清瀨氏取消狀、如本日中到議長之手、則不信任案可於六日上程衆院本會議

政民兩黨無倒閣意

東京五日日聯社電、現內閣自議會開幕以來、僅僅三月之內、更換陸相・商相・文相三重要人物、依照從來之例、當然立即掛冠、然現政府企圖通過議會後、由政友會補充閣員、力謀延命之策、政友會最近對政府之態度緩和、故關於政府前途、抱如次樂觀意見、政友會於將來由政府接到補充閣員之交涉時、擬以好意應其請求、且民政黨已無積極倒閣之意、衆議院對政府空氣決不致惡化、貴族院雖以綱紀問題、反對政府、然因無適當人物担任次期政權、未必有貴族院全體進行倒閣運動之事、政府補任閣員後、可以存續至五六月亦未可知、

重要議案皆未通過

東京五日電通社電、本屆議會會期僅餘二十日、政府提出之重要法案、尚無一件通過兩院、預算案之通過、雖可無疑、而其他案件、尚未通過衆院、即爲近年稀有之現象、即如選舉法改正法律案、反映政府之無熱心、迄無成立之望、產金保有法案、通商擁護立法、外地米統制案等、提出之上、必有激烈之論爭、雖能無事通過衆院、必需相當之時日、

英報推測 法將拒絕軍縮建議
——和局恐有眞個破裂之虞——

◎倫敦五日國民社電、法國答復艾登氏之軍縮備忘錄、大約本星期內可以抵英、惟此間每日導報推測、法國之復文不但對艾氏之建議、將予拒絕、且恐將去年十月間法國在日內瓦之原有地位、亦將有推翻之可能、果爾則和局將眞個破裂矣、

美對軍縮表示消極

華盛頓四日國民社電、外面對美國在未來軍縮談判之步驟稍有誤解、歐洲政治領袖信美代表、依據羅斯福總統之意見、大可促成互不侵犯公約、而爲軍縮之初步行動、羅斯福總統及國務院官員、表示美國在軍縮談判、採取消極態度、羅總統又復聲明美國將不參加牴觸歐洲之討論、此意羅總統曾於上星期答復英大使之照會中、已明言之矣、

徐悲鴻在德舉行 中國古今繪畫展覽會

◎德國佛朗克孚城四日哈瓦斯社電、中國古今繪畫展覽會、由中國畫家徐悲鴻主辦、本日在此間斯帶特爾博物院開幕、中國公使劉崇傑及黑森親王（即黑森邦大公係意王之婿）、皆參加開幕典禮、禮畢、舉行宴會、但因星期日係國社黨所定全國節食之日、故終席僅有一饌、劉崇傑發表簡短演說、謂二十年來、中德邦交愈益密切、並讚德國所定全國節食制度、殊可欽佩、業於本日向中國政府電陳此情矣云云、

嘉禾輪脫險抵滬 定期又航廈門福州

自閩變發生後、國營招商局、即將福州及廈門班停駛、今閩事敉平、福州招商分局已收回、決派甫脫險之嘉禾輪、定期首次復航廈門福州、茲誌詳情如下、

嘉禾脫險抵滬

招商局嘉禾輪、於上月間由福州應差裝兵駛京、及至鎮江下遊十五哩江面、因海輪吃水較深、益以長江水退致擱淺、當經伏龍等輪拖救無效、即將兵士轉輪運京、滬總局復派江順輪往拖救、及至前日午後、始告脫險、經查驗後毫無損壞、昨日已駛滬停泊金利源碼頭、

首次開航閩省

招商局自閩變敉平後、即派福州分局經理鍾君接收前爲十九路軍沒收之福州內河駛福廈之泰順輪、奉令應差、把輪遣派、經理劉鴻生、今以嘉禾輪已脫險抵滬、況已停止應差、益以廈福貨物、亟待裝運、決派嘉禾輪首次開航廈門福州、已定本月七日結關、八日晨六時出口、

銀樓工潮談判決裂
工人組織絕食團

銀樓外作工人、反對剋扣工資意丁後、今自行談判無效、工人組絕食團、昨日起實行絕食、黨政機關當派員勸告、期再行調解、茲誌詳情如下、

和解無效

銀樓外作工人反對剋扣工資案、經社會局召集銀樓業公會銀樓工會、銀樓作主代表調處後、會飭一星期內在外試行和解、今自行和解已無效、作主昨呈復社會局云、呈爲銀樓方堅持原議、無法和解、請求召集二次調解、以泯紛事、竊查銀樓外作工人、爲三六工價生息工風潮後、曾蒙鈞局召集三方調解、決試行和解、代表業遵命辦理、於二十四日召開大會、推定代表與銀樓業公會主席傅聲茂交涉、樓方態度堅決、對於二十二年三六工價、完全拒絕、今年三六工價、仍與調解時無異、最參加一分、致無法進展、（中略）萬一工人激勵公憤、發生意外舉動、作主處在中間地位、實無能爲力、特此具呈、請求鈞局迅予調解、以泯工潮、實爲德便、

工人絕食

銀樓外作工人錢炳嘉・沈阿賜・丁阿祥・倪杏桃・俞子文・鄭永順・王達昌・陳加榮・費長富・葛炳興・陳永長等十二人、組織絕食團、於昨日上午十時齊赴大東門銀樓公所實行絕食、在門首懸一銀樓業職業工會會員反對剋扣工資絕食團一白布橫聯、並發表宣言、

肇興輪沉沒 將由雙方提請公斷

三北公司萬象輪船、前日午後駛滬、在虹口浦面將肇興公司駛往北洋之肇興輪船撞沉、各情業誌昨報、記者昨又分往兩公司探詢肇事之情形及兩輪所受之損失、茲分誌如下、

肇事情形

據三北公司經理盧洽卿氏談肇事情形、稱萬象輪進口時、適值漲潮、水流甚急、當行經虹口公和祥碼頭左近、肇興輪讓避小輪、向內微轉、祇以水流太急、兩輪均不及停車、致肇巨禍、公司已請驗船師恩格爾斯與馬安兩人、於今晨（即昨晨）前往勘查、本人亦曾往視察、該輪已全部沉沒、惟在退潮時、烟突及桅桿均露立水面、其地位於公和祥碼頭與浦心浮筒之間、是則肇事之責任、已甚明顯云、

兩輪損失

至兩輪所受損失、萬象輪僅於船頭處撞凹一小塊、並擬落塢釘數隻現停浦東碼頭修理、明日仍應差出口、肇興輪載麵粉雜貨千餘噸、約值十二萬元、均已沉沒、擬加撈、又該船曾由肇泰先施等八家合保七萬元、

將提公斷

又據肇興公司方面宣稱、該公司已將肇事情形分別向理船廳等機關報告、請派員勘查、並擬由雙方聘請公斷人、同判斷此事之責任云、

金亞梅逝世
中國第一女西醫

◎北平五日路透社電、中國第一女醫金亞梅今日逝世、年七旬、金醫士曾在美國、居美二十年、畢業於紐約醫學校、後返中國、在天津創立北洋女子醫院、

黃郛出院
鼻痛割治後已痊可

◎北平五日電、黃郛日前因鼻瘤阻碍呼吸、入協和醫院割治、施行手術後、經過良好、連日靜養、已告痊可、擬本日出院處理政務、

江海關 機製貨品陳列所開幕
嗣後除休假日均開放

江海關以謀國內外人士明瞭國貨情形起見、特徵集江海區域內所有享受機關製洋式貨物待遇之工廠出品、開設陳列所、永久陳列、藉資展覽、已於昨日下午二時半、在三馬路江海關二樓大禮堂舉行開幕典禮、財政部部長孔祥熙・上海市市長吳鐵城・江海關監督唐海安・總稅務司梅樂和・財政部關務署長沈叔玉・以及江海關重要職員、及來賓等二百餘人、均往參加、禮成後、孔部長與市長等親往陳列所參觀、公共租界工部局在江海關出入處、臨時站有中西探捕、藉資保護、

本週西聯足球節目排定
東華西捕決賽施高塔盃
二華隊均輪值比賽兩次
幼師盃決賽　優游納太亦週六舉行

[illegible]

本週西聯足球秩序、已經西聯會排定、星期六（三月十日）[illegible]

星期六（三月十日）
施高塔盃決賽　西捕對東華　中華
幼級盃決賽　[illegible]對優游　逸園
甲組聯賽　西商對聯克斯　跑馬廳
甲組聯賽　英海軍對優游　虹口一
甲組聯賽　[illegible]　棒球場
甲組聯賽　HMIC對[illegible]　虹口二
友誼比賽　[illegible]對RAMC　虹口三

星期日（三月十一）
甲組聯賽　西捕對聯克斯　跑馬廳
甲組聯賽　[illegible]對優游　逸園
甲組聯賽　[illegible]對東華　中國
乙組聯賽　[illegible]聯克斯對[illegible]　跑馬廳

遠東會我國籃球隊……◇

華北預選籌委會成立
宋君復由奇赴津　于正廷將南來
華北會場將由振興成與慎泰擇一承包

◎天津五日電、華北區籃球預選籌委會、五日下午六時在青年會成立、趙文鳴主席、通過預選規程、決自十日起開始報名、凡華北各省市業餘選員、均有報名資格、十九日截止、二十四日預選、明日籌了、四隊以上用淘汰法、會內概分六股、人員均推定、

又電、華北區籃球預選、籌委會五日假省府開會、于鳳忠主席、將由振興成慎泰兩家擇一承包、大日再在□□作最後決定

◎北平五日電、王正廷談、本人擬十日返滬、出席全國體育協會、一月後再來平、五月在菲律賓舉行之遠東運動會、是否前往出席、尚未定、

◎青島五日電、宋君復定二十二日晨赴津參加遠運籃球預選、[illegible]

體育界新紀元
德派體育領事 分駐各國
[illegible]

國術部 徵求學員
市一體育場
[illegible]

優游盃籃球競賽
舊會員報名從速
◇本月中旬開始比賽

第三屆優游盃籃球競賽、行將開始、現已徵求舊會員、凡參加前屆各隊、限於三月七日截止報名、如不報名、當另補新隊、因要求加入者、已有十餘隊、故舊會員須於七日前從速報名、至於開始比賽日期、大約在本月中、聞舊會員之報名已有上屆冠軍之圖進、及大華・工商等、該會自辦之球隊、仍分兩組參加、謀得客隊之切磋、屆時麥特赫司脫路上、又將有一番盛況、又聞該會本擬於本屆加以擴充、惟以時間關係、恐未能如願、故對各界來函之要求參加、頗抱不安云、

浙江一區運動會
下月十四日在嘉興開幕
杭市各校健兒準備參加

杭州訊、浙江省第二屆全省分區運動會、已決定分四區舉行、其第一區定四月十四日首先在嘉興開幕、該區杭市屬於一區、故各校健兒已在備備、除[illegible]不參加外、他如省立高中、定本月終舉行預選會、省立杭初、定本月二十五日舉行預選、餘如女中、盛中、安定、宗文、蕙蘭等校、均定本月內分別預選、以決定出席代表、又新六定四月七日舉行全校運動會、同時選出出席代表云、

中青籃球 結果
（一）[illegible]　四九比一六
（二）[illegible]　四五比二五
（三）[illegible]　二六比一六
（四）[illegible]　二二比一三
（五）[illegible]　二一比一八
（六）[illegible]　二二比一九
「今晚秩序」[illegible]

運動裁判會 今晚月會
時間　隊名　裁判員
[illegible]

上海中華運動裁判會、定於今晚七時假愛多亞路[illegible]舉行三月月會、凡屬該會會員、均希按時出席、討論一切重要事宜云、

城星 杭垣 乒乓將征
[illegible]

體育雜誌

三多
[illegible]

開泰
[illegible]

七隊
[illegible]

百米自由泳 世界新紀錄
[illegible]

菲列濱業餘運動會宣布
本屆遠東有五國參加
中日菲荷屬東印度及安南

小呂宋五日國民新聞社電、今年遠東運動大會將於五月間在小呂宋舉行、最近因中日兩國意見不合、頗有不能舉行之勢、現在日本已允除其成見、亦贊成安南參加、但我國對於「滿洲國」之參加、仍堅決反對、故今日菲列濱業餘運動協會、宣布本屆遠東運動會將有五個國家參加、即中國日本菲列濱荷屬東印度及安南是也、

金皙被捕案
日法兩使覆照外部

◎南京五日電、滬法捕房協同日領署非法逮捕金皙案、外部前向法日兩使館提抗議、現得覆照、日覆文謂、朝鮮人依日本法律不得歸化他國、認捕金並無不合、法使文謂、金被捕時、並不知已取得中國國籍、並稱金所以取得中國國籍之理由、與金在警務處供稱不同、故經日官廳正式請求幫同逮捕、並無不公正之處、

滬西破賭窟
拘獲男女二十八名

滬西愚園路南諸苑浜附近沈家宅之小茶館內、近有人在內私設賭局、每晚集衆聚賭牌九、輸贏頗鉅、抽頭漁利、前晚十時許、集有賭徒數十人之衆、正在興高采烈之際、事爲滬西駐區偵緝隊領班耿壽寶、副領班倪受天偵悉、立即會同程巡官、督率偵緝員曹楚翹・王奇辛・趙懷仁及法警長巡邏警等化裝按址密往、先將該茶館四面圍住、當即一湧衝入、一時秩序大亂、各賭徒紛紛跳窗奪門而逃、經衆員警奮力拘捕、當場拘獲賭客男女二十八名、連同牌九牌一付、賭資洋數十元、一併拘入六區、經邢區員分別訊問一過、當以事關聚衆賭博、昨特備文併解公安局第三科訊辦、

大法螺吹 事敗成擒
騙取米糧之騙子　一慢得逃

騙子林志銳、四十歲、寧波人、住法租界愛爹亞路十八號、專以騙取食米爲生、去年歲底、林至浦東同泰昌購米兩石、由該店夥戈戩發後受、林當將米款照交、並口出大言、戈認爲林係好戶頭、殷勤招待、詎林又於日前渡浦至同泰昌購米十担、囑即送至甯紹碼頭、當派米去時、見碼頭另有兩人、將米十担、亦送該處、並據林云、米款可隨伊同去收取、行至英租界先施公司後背三星地產公司門口、林囑戈在外等候、不料該地產公司有後門、戈內候林不出、入內詢問無着、遂由後門追出、正見林在前面、追追至太平洋旅社、始將扭獲、即鳴捕拘入捕房、捕頭訊得案出華界、未便受理、當派捕送至民國路、鳴警拘入二區一分所請究、經沈所長訊得林志銳供認騙取食米不諱、案關詐騙、判解總局法辦、

茶館煙賭 俱全
◇朱家巷獲大批案犯

滬西梅隴鎮北首張更巷木匠張炳泉之姘婦張馬氏、於前晚邀集四鄉賭友、假朱家巷鎮中市李福生所開之茶館內抽頭聚賭、被該管松江縣公安分局偵悉、特派潘巡官會同私警士十九名、各帶手槍匣砲、乘坐專車、於是日下午九時許、便衣前往、乘賭客混入場中、在九時許、各賭徒正在呼么喝六興高彩烈之時、潘巡官一聲暗號、各便衣警即拔出手槍匣砲、對準各賭客、不許動彈、遂一一被縛、計拘獲茶館主李福生、賭犯劉鎮、等六十九名、並抄獲手槍二支、麻雀牌五副、煙鎗煙燈紅丸等毒品甚多、後經該鎮保衛團副團總李某緩頰、內有賭客五十四人每名各罰洋十五元當場釋放外、其餘十五名因無力繳付罰款、一併解送松江縣公安總局轉解[illegible]院訊辦、

雙層公共汽車 試驶結果甚佳
英商中國公共汽車公司、爲便利旅客[illegible]、建造新式雙層公共汽車今已完工、曾于上月二十八日在[illegible]試驶、昨日復試驶[illegible]、每車計[illegible]一名、售票員二名、上下兩層、容旅客八十名、較單層車增加一倍以上、[illegible]、昨日試車結果甚佳、[illegible]、上層[illegible]一律兩角、下層售價一律一角、

卓勞萊即遂出境
國際販毒領袖美人克勞萊、[illegible]上十餘年、專門爲販運毒物牛涯、[illegible]
[illegible]

宋子文蔣聯袂入京
[illegible]

中央社[illegible]滬已闢
[illegible]

珍貴物品進口增加
[illegible]

招商局與平漢聯運
下月十五起實行
[illegible]

參觀藝專展覽會
國立杭州藝專第四屆展覽會、[illegible]

美飛行家
霍克八佐今日到滬
將表演以饗滬人士

美國著名飛行家霍克氏大佐、現偕夫人及技師高爾氏攜大號飛機卡坡浪寶(Chaperoning)號、乘大來公司輪船麥金利總統號來滬表演、已准於今日下午四時許抵埠、卡梯斯來般出口商總公司駐滬代表包雷氏等、將前往碼頭歡迎、霍氏抵滬後寓外灘華懋飯店、其攜來之飛機卡坡浪寶號、爲遠東最大之炸機、該機有七百匹馬力之發動機兩具、共有一千四百匹馬力、每小時可行一百二十英里、預料上海中西士女、不久又將有參觀表演之良好機會矣、

標金形勢穩定
匯兌期銀漲勢甚微
跌而復漲 結果大四角

昨日金市勢堅穩、始終堅、略有波瀾、計差距至多二元左右、全日最大價九百四十四元八角、最小價四十一元二角、相差三元六角、[illegible]

□金業交易所
[illegible]

物品交易所
[illegible]

大條漲一二五
◎倫敦五日路透社電、今日此間大條銀價略漲、近期二十便士六八七五、遠期二十便士六八七五、較前期六日一二五、
[illegible]

美銀即日電報
[illegible]

美對英價
[illegible]

美棉橡皮麥
[illegible]

上海外匯
英緊美平
掛牌不更
[illegible]

□銀行匯票市面
[illegible]

國內匯兌行市
（交通銀行報告）
[illegible]

債市掙扎向上
磽勢過驟反難爲繼 逢高售出大有人在
[illegible]

□證券（華商證券交易所）
[illegible]

□上午現貨收盤
[illegible]

▲下午現貨收盤
[illegible]

□中央銀行掛牌
三月五日
[illegible]

□銀洋錢市
[illegible]

拆息白借
輔幣均平
銅元不更
[illegible]

棉市又跌
[illegible]

紗市萎靡
[illegible]

粉麥均漲
[illegible]

◎麵粉交易所
[illegible]

米市
[illegible]

招商局船期廣告
江新快輪　准於三月七日星期二晚開往漢口沿途各埠均停
江安快輪　准於三月八日星期三晚開往漢口沿途各埠均停
新江天快輪　准於三月六日星期一下午五時開往寧波
廣濟快輪　准於三月六日星期一晚直放溫州
同華快輪　准於三月八日星期[illegible]午六時開往溫州
嘉禾快輪　准於三[illegible]

傅作義赴包頭指揮所部
向三聖宮磴口猛進
勸告結果如何須視孫能否覺悟

◎北平今日專電、傅作義王靖國、趙承綬門炳岳及軍部人員、五日晚七時抵包頭、傅諒、晉綏軍業已逼近孫軍、特來督師指揮、富占魁對孫勸告結果如何、須視孫能否覺悟、惟軍事決不因此而稍緩、余稱軍部署、即飭部向三聖宮磴口猛進、

孫部砲轟平羅城

北平今日專電、寧夏四日電、寧垣戰情無變化、平羅敵不斷用砲向我轟射、迭以小部攻城、我戒備嚴、終未接近、又竄擾于沿學南楊猴小島霞軒韓拾子匪約千餘、四日被我青專馬旅及第九師手槍團並十五路步兵馬團、任李俊學家塞一帶將匪包圍後猛剿、遂克復附近黃家莊魏家寨等處、俘擄甚多、

新英使呈遞國書

◎南京六日中央社電、英使賈德幹、六日晨十一時、至國府呈遞國書、由薩灣英使館至國府、沿中山路均由軍警佈崗位、國府門站步兵一排、及洋樂隊一隊、十時四十分由國府參事毛仲芳、乘國府大禮車赴公使館迎迓、英使即偕參贊台克滿般格蘭秘書賀爾曼奧丁台航空武官惠勞克駐京總領勃浦爾等、分乘汽車至府、軍警吹號致敬、軍樂隊亦奏英國國樂、以示歡迎、外次徐謨參軍長呂超及招待官等在公使下車處迎接、引入接待室稍憩、林主席由蔣臨禮堂、侍從文武官則分列兩行、即由典禮局長請英使至禮堂入覲、英使即向主席致頌詞畢、並呈遞國書、主席收受外、即轉交外交次長、並致答詞畢、主席與英使握手、略為接談、英使即率隨員辭退、出禮堂後、返接待室、略進香檳稍憩、即出府、由參軍仍親送英使返行館時已十一時五分、

行政院決議
徐桴兼任閩財廳長
任姚鈞為青海省委

◎南京六日中央社電、行政院六日晨九時開一五零次會議、到汪兆銘・孔祥熙・陳紹寬・朱家驊・陳公博・黃紹雄・王世杰・顧孟餘・陳樹人・石青陽・甘乃光・鄒琳・唐有壬・曾仲鳴・曹浩森等、汪兆銘主席、討論要案、㈠決議閩省府委兼財廳長孫家哲辭廳長兼職、照准、遺缺以該省委徐桴兼任、㈡青海省委張心一辭職照准、任命姚鈞為青海省委、㈢黃災會委員長孔祥熙呈報該會堵口工程經過及統籌善後冀魯一省善後工程款項辦法、請鑒核示遵案、通過、㈣軍委會將委員長電陳四川被匪各縣人民生計斷絕、請籌撥三十萬元、分別救濟案、通過送中政會議、

經委會四次會討論
變更美棉麥辦法

◎南京今日專電、全國經濟委員會、定七日舉行四次常會、討論變更美棉麥借款辦法、及開發西北問題、

行院令法部嚴令各省
限期審判刑事人犯

◎南京今日專電、行政院對各省刑事積押人犯、令法部嚴令各省高等法院轉令各縣司法當局限期審判、以重人權、

電報局長吳保豐談
郵電機關合設問題
先行派員視察實況　擬定辦法呈部核示

上海電報局局長吳保豐、日前赴京業於日昨返滬、中央社記者特往訪吳氏、據談此次赴京經過如次、

電局整理計劃　吳氏首述本人受任後、對於內部整理計劃、曾擬具意見、呈部核示、此次赴京、向朱部長面陳、本人以電報局原有房屋、在營業上諸多不便、原有改建之意、朱部長對於此意、因交通部現正擬將在滬所屬電訊機關、合設一處、以謀辦事上之便利、并得收通力合作之效、上海為交通要衝、工商業之繁盛甲於全國、此項計劃似有早日實現之必要、故電報局之改建問題、待交通部整個計劃決定後、即可進行也、

繳納證金問題　吳氏復述及繳納保證金問題、交通部前以謀拍發電報較多之行號住戶、按月先行繳納保證金若干、此項保證金由電報局存放郵政儲金匯業總局、給以利息、此種辦法、對於拍發電報人可免每次省電時有計費之週折、而時間上迅速不少、蓋交通部之此舉、目的惟求客商之便利耳、

郵電機關合設　吳氏最後又談及郵電機關合設問題、此事雖為郵電機關之節省經濟起見、但事實上對於人民亦可便利不少、將來將由各地郵電機關、視事實上之需要、逐謀合設、上海方面將由本局會同上海郵務管理局先行派員視察三等以上郵電機關之實況、然後考量各該地市面情況、擬定合設辦法、呈部核定後、即可開始進行云、

外籍船員概須檢驗
交部未准日籍船員請求

◎南京今日專電、交部據滬商船檢驗局呈、稱謂有日籍船員七八十人、由日領館出面要求、准予免驗、請示辦法、聞交部以船員檢驗為航政整個安全所繫、已電令該局無論各國船員、在中國領海以內駕駛者、須一體遵章檢驗合格後、發給證明書、否則停止服務資格、

中英庚款會二屆派送
留英學生定期考試

◎南京今日專電、中英庚款會二屆派送留英學生考試、定七月六日起、在中央大學舉行、

駐日使館武官
蕭淑宣定期赴任

前駐日使館武官楊廷溥氏辭職之後、遺缺委任蕭淑宣氏繼任、蕭氏特於日前晉京向外交部及軍委會請示一切、現已公畢返滬、定於十日上午九時、乘坐日本郵船會社之淺間丸赴任、同行者有蕭之夫人及公子多人云、

溥逆欠債住宅查封

◎北平今日專電、溥儀岳家榮鍾泉平宅約百間欠津鹽業行債、昨被法院查封、

英下院詢問
溥逆往游東京事
駐日英使應勿參加招待

◎倫敦五日路透社電、今日下院向外相西門詢問溥儀往遊東京事、此問題係工黨史密士所提出者、渠請外相諭令駐日英大使、勿參加溥儀遊日時招待溥儀之任何宴會或禮節、西門答稱、渠未知溥儀將遊日本、外部並未接有此項報告、西門又稱、各國之遵守一九三三年二月二十四日日內瓦所通過不承認「滿洲國」之議案者、其所負之義務、係眾共知、假令溥儀游日、各國之行動、應為此義務所支配云、工黨向特里爾起詰問、欲外相發表更切實言論、但西門仍作前言、並謂此為假定的問題云、保守黨棱麥爾爵請政府注意於日人侵冒英人商標冒充英貨已送起訴訟一事、商部巴金代商相任錫曼答稱、駐日英大使已接訓令、再向日政府交涉、以期杜絕此種不正當競爭云、

魯教育考察團
定期放洋

山東教育廳長何思源、偕同本屆赴歐考察教育人員陳劍恒・董淮・徐軼千・孫維嶽・孔繁鐸女士等五人、業於一日由魯抵滬、定十四日由滬乘坐意大利郵船公司之坎士爾輪赴歐、分赴各國考察職業教育、地方教育等、考察期定六個月、返國後、即着手改革該省教育事宜、平何思源廳長則俟該團啟程後、即行返省云、

歐亞通航尚有待
平陝粵陝一全開航　粵陝各站佈置就緒

關於歐亞航空公司籌備歐亞通航事宜、今晨中央社記者以此往訪該公司總經理李景樅、由秘書俞鎮湖代見、據談、歐亞通航、始終在積極進行中、奈新省戰亂、迄未結束、故通航日期尚難確定、至於哈密迪化等站佈置、早已告竣、故公司方面、一俟接到該省戰亂平息之電訊後、即可通航、平陝線試飛告成後、將與粵陝線一同開航、粵陝航線各站佈置、業已大部就緒、惟廣州機場問題、日前廣州市政府曾有電到滬、願將該市所轄之殺北機場借與本公司作用、故公司方面、決於日內派遣工程師赴粵接洽、一俟解決、略加建築即可通航云、

國際婦女節
婦女界舉行聯歡會
三月八日下午二時在湖社

三月八日為國際婦女節、本市婦女國貨年委員會、定是日下午二時在湖社舉行婦女聯歡大會、茲分誌詳情如下、

紀念辦法　婦女國貨年委員會、於昨晚六時在地方協會討論、決定婦女節紀念辦法如下、㈠本月八日、請上海國貨公司中國國貨公司市商會國貨商場三家、聯合舉行婦女節大廉價一天、㈡本月八日下午二時、假北京路湖社舉行婦女節聯歡大會紀念式、㈢公推潘太太代表接洽湖社會場地址、㈣大會游藝、推林克聰・鄔志豪・黃冰佩三先生分頭接洽、㈤大會由女童子軍維持秩序、推孫道勝洵中國童子軍上海特別市理事會接洽、㈥公請劉湛恩・劉王立明・王曉籟・黃任之・錢劍秋・葛成慧・范致平等在大會發表國貨演說、㈦徵集國貨贈品、分贈大會來賓、公推鄔志豪黃任之潘仰堯孫道勝分別向各國貨工廠捐募、

大會秩序　大會秩序、㈠振鈴開會、㈡全體肅立、㈢向黨國旗及總理遺像行三鞠躬禮、㈣恭讀總理遺囑、㈤主席報告開會宗旨、㈥來賓演說、㈦表演游藝、㈧分送贈品、㈨振鈴散會、會場定明日開始佈置、

推定職員　公推吳鐵城太太・蔡孑民太太・潘公展太太・黃任之太太・林克聰・黃冰佩・等六人為大會主席團、司儀李曼雲・紀錄程耕農・總幹事孫道勝・幹事倪拜言・沈碧輝・朱德貽・會計黃冰佩・文牘魏桑順・又上海市婦女提倡國貨會、定是日邀請唐冠玉等在電台播音、游藝中有尚文小學兩國貨公司女職員加入表演云、

財部要員談
鹽斤又衡未加稅率
監察院提出質問今擬答覆

監察院監察委員為鹽斤改秤曾提出質問、咨請行政院令財政部答復、財部某要員、昨對新聲京社記者發表鹽務改秤情形如下、

平衡鹽稅　我國鹽務自民三以來、各區放鹽、皆用司馬秤、奉到命令、催飭實行、自不能不遵照辦理、由是鹽務部份之秤放、包裝鹽本、售價各項、皆與斤重有連帶關係、不但內容至為複雜、各區更有特殊情形、是以「鹽務改用新秤、即鹽務施用新衡」一案、早經本部調查籌備、歷有時日、孔部長到任以來、更為注重此事、密令所屬、早日實行、其主要宗旨兩項、一方面迅速施行國定之秤、以尊重法令、一方面就此改進的機會、推行平均鹽稅之計劃、年來早已督飭鹽務署稽核、總所各主管人員、逐一籌備詳細規定、始於本年一月一日照前令飭各區同時實行、其辦理經過早經呈報行政院、並奉指令准予備案、案、即在報載監察院提出各項質問、對於此次改用新秤之意、及其理由、似未明晰、既承見詢、特為答覆如左、

減附加稅　報載監察院所稱財政部自二十年核收各省附稅以後、所謂逐漸減輕人民負担、至今不見有所推行、違背政府統一附稅之用意一節、查各省地方附加、多係臨時性質、財政部自前年奉令接收各省附稅以來、遵照明令隨時設法、務使各區稅率、得以逐漸平衡、免省附加以得逐漸減免、不意中經東北之變、匪特該區鹽稅皆被掠奪、而外債攤額各項、尚須另籌抵注、國難嚴重如此、財政困難又如此、財政部仍本初衷盡力推行、疊次核減各區鹽稅、計有山東區之東綱綱岸七十九縣、及河南歸德等十縣、皖岸之合肥舒城潛山等縣、鄂岸之咸城、黃安、應山、黃梅、羅田、隨縣、零陽、襄陽、光化、宜城、穀城等縣、湘岸之漢壽、益陽、沅江、醴陵、岳陽、平江、臨湘、華容、衡山、寶慶、武岡、茶陵、耒陽、祁陽、常寧、安仁、零陵、東安、城步、新田、寧遠、道縣、江華、永明、新寧等縣、皆將中央所收正附稅酌量核減、此外如河南之食戶捐、及湖北鄂西川事所加剿匪費、安徽之省防附加等項、亦應就當地情形分別改革、或停征、至於此次所用新秤、各區稅率、其在十元以上者、一律減為十元、尚不在此內、以上所舉、皆財政部近來遵令辦理減輕鹽稅之事、實外間對於事實未盡明瞭、致有誤會、自當據實聲明、

改用新秤　㈠又所稱財政部假改秤之名、行加稅之實、藐視法令、加害人民一節、查財政部對於鹽稅之政策、總期於全國人民得平均之負担、但是現行鹽稅、係屬等差稅制、各區輕重、懸殊、欲求平均、實非立即可以辦到、財政部歷年以來、均係遵照中央政治會議之決案、以平均稅率為施行目標、又復兩次擬具整理方案提請中央政治會議、於二十一年三一七次會議、二十二年三一九次會議先後通過施行、並經聲明請准由財政部隨時酌量增改、亦經通過各在案、財政部如果欲行加稅、自可遵案辦理、無須假借名義、至於此次鹽務機關、改用新秤、固在勵行國家所規定之劃一衡器、而會照前案、使各區鹽稅略得平衡、尤為其主要目的、是以擬具辦法、凡每担稅率在十元以上各處、一律減為十元、其在十元以下各處、即以原定稅率施用新秤、以免和合之紛擾奇零、而使稅率逐步平均、俾圖改善、過重者減輕、過輕者提高、以與中央政治會議議決平均稅率之旨漸相接近、是財政部辦此案、純為奉行法令尊重民生起見、似未所謂藐視、更非以加害人民也、

秤餘耗餘　㈡稱財政部此次改秤、從前餘斤剔岸補稅全數豁免、其利益概歸淮商所得、剝貧肥富、更不知是何居心一節、查湘鄂西皖四岸、係用司馬秤時期各、均有餘斤稅一項、此項餘斤稅之中、本係包括秤餘、耗餘二種、現在進行鹽斤、已歸一律、自無秤餘之可言、業經電令將四岸秤餘停徵、其耗餘一種、亦經電令四岸照舊徵稅、其徵收辦法、應就各該岸前定包繳餘斤數目內、將秤餘部份扣除、再以餘斤折合市担照現行稅率、自本年一月一日起徵收在案、是四岸餘斤稅一項、凡在並未豁免、而所徵今歸或庫、並非商人所能中飽、至於報載監察院所稱改秤以後、江西人民每票增加四千餘元之負担、政府增收不過二百餘元一節、係誤將西岸原徵餘斤稅三百二十担、概以市担申合、每担增稅十元四角、得稅四千一百餘元、以為此項盡歸商人所得、按之現在事實、秤餘既已天然消滅、耗餘又仍照舊徵收、商人所從取得、今該案之稅增益、人民確無增加負担四千餘元之事、尤應據實聲明、財政部此次辦理鹽務改秤一案之實在情形、及其理由、合併以上各點觀察、當可完全明瞭、

財政立場　對惡稅、世界學者、主張不一、而國家財政情形更是各有立場、不能一概而論、現在東西各國、因有食鹽無稅之國家、然大多數尚取徵稅或專賣之制度、我國鹽稅有數千年歷史、為國家大宗收入、且有普遍之性質、能得平均之負担、較之他國人頭稅不僅輕重不同、抑且性質有殊、自可毋庸辯護、且更有應行聲明者、財政部職掌度支、值此國難時期、在外則東北被佔稅收之損失鉅萬、在內則赤匪縱橫、支出之增加倍蓰、當白刃千槍之際、為維持安戰之謀、即使對於國稅有所增加亦出於不得已、當為我國人所共諒、而此次鹽務改秤、其主旨並非為此、實為遵奉功令平均稅率起見、不能不望國人加以認識澈底明瞭、努力奉行、此尤所最為盼望之事也、

國際貿易局
赴湘考察團
展期出發

實業部國際貿易局赴湘考察團楊竹君等八人、本定八日首途、茲因該團領袖侯頌克尚未回滬、且輪期亦未訂定、故展至下星期內始出發云、並聞該團八人、擬將湘省分八區考察、範圍為農工商及礦林各產云、

萬國紗聯會統計
世界原棉銷費增加

◎倫敦五日路透電、世萬國紗廠總聯合會棉業之統計、截至一月三十一日止、上半年中世界原棉之銷費、共為一千二百五十一萬九千包、計較前增加六千三萬七千包、銷費增加最多者、為衛屬東印度、共二百三十九萬三千包、較去歲同期增多二十九萬四千包、截至一九三四年一月三十一日止、在世界紗廠之存棉、共為五百二十一萬六千包、去年同期為四百五十四萬二千包、今年一月底、世界之紗錠總數、為一五七・六三一・〇〇〇枚、去年七月底為一五七・七五五・〇〇〇枚、美國去年八月份有四九・〇〇一・〇〇〇紗錠、而一九二八年、為九七・一三六・〇〇〇紗錠、日本去年八月份有八・二〇九・〇〇〇紗錠、一九二八年有六・二七二・〇〇〇紗錠、

羅斯福代表將赴英
調查歐洲經濟狀況

◎紐約五日路透社電、今日消息、倉爾德氏將代表羅斯福政府、於三月十四日起程赴英、調查歐洲經濟狀況、倉氏將在歐洲盤桓三月、今日語人、謂渠無權代表美國成立關於貨幣安定戰債或任何其他問題之協定、但對此問題、渠儘可自由與歐洲政治家討論之、渠知羅斯福、欲知他國現有何種動作、以助成世界經濟之復興云、倉爾德作去年倫敦舉行世界經濟會議時、曾充國務卿赫爾之顧問、

美波拉驚人言論
反對海軍建設案

◎華盛頓五日路透電、參議員波拉、日發驚人言論、反對參院定明日票決之五萬萬元海軍建築案、謂美國軍火製造廠、現以其出品一部份、售與東方、將來美日如發生戰爭、美國戰士將被其自己國人所售之軍火、摧毀其肢體、渠尚不信軍械製造廠、可造成美日戰爭、但一旦戰作、軍械製造家之無厭貪心、不因之而稍斂云、

銀樓工人仍未復食
社會局定後日上午調解

本市銀樓外作工人、為反對剋扣工資、於昨日上午十時實行絕食後、本市黨政機關、以事態嚴重、市黨部特派戴有恒會同社會局朱圭林、於中午十二時、前往勸告復食、各絕食工人、以未有解決辦法、故仍堅持、經黨政代表再三苦勸、直至十二時半尚未允復食、社會局業已定八日上午九時召集銀樓業銀作業及銀樓工人調解云、

美陸軍預算案
提交眾院

◎華盛頓五日路透電、美國陸軍預算案今日提交眾議院、請撥陸軍十三萬零七百五十八人之經費、二七九・五四一・〇〇〇元、預算案中陸軍人數較參謀長所主張者、尚不及半、據參謀長之意、美國應有常備兵十六萬五千人、又國防軍二十一萬人、同時眾院軍事小組委員會之報告、對於公共工程處所撥充軍事用途之九千三百萬元、及民事工程處之二千二百萬元、究問此款是否將用於在國防立場點上極為必要之工程、

下午商情開盤表

下午標金

三月份	七七[illegible]・五
四月份	[illegible]
二點[illegible]分	九[illegible]・二
二點[illegible]分	九[illegible]・四
二點[illegible]分	九[illegible]・七
二點[illegible]分	九[illegible]・八
二點[illegible]分	九[illegible]・九
二點[illegible]分	九[illegible]・五
三點[illegible]分	九[illegible]・二
三點[illegible]分	九[illegible]・九

標紗下午開盤

人鐘牌	二月期	一七六・五
	三月期	一七七・二
	五月期	一七[illegible]・二
金雞牌	六月期	一七[illegible]・九
	七月期	一七[illegible]・九
	八月期	一八[illegible]・一

棉花下午開盤

國產棉	三月期	四二・三〇
	四月期	四二・[illegible]
	五月期	四二・[illegible]
	六月期	四二・七〇
	七月期	三五・七五
	八月期	三五・八五

麵粉下午開盤

綠兵船	三月期	二・[illegible]
	四月期	二・[illegible]

證券下午開盤

關稅庫券	三月	[illegible]

證券

編遣附券	三月	二九・八〇
	四月	二九・一〇
裁兵公債	三月	六九・[illegible]
	四月	六九・七〇
一九關稅	三月	四九・[illegible]
	四月	四五・[illegible]
一九善後	三月	四四・[illegible]
	四月	四九・[illegible]
二十捲烟	三月	四九・[illegible]
	四月	四九・[illegible]
二十關稅	三月	四九・[illegible]
	四月	四八・[illegible]
二十統稅	三月	五一・[illegible]
	四月	五[illegible]
二十鹽稅	三月	五二・[illegible]
	四月	五一・[illegible]
二十金融	三月	五四・[illegible]
	四月	六三・[illegible]
整理六厘	三月	六八・[illegible]
	四月	五八・[illegible]
償還六厘	三月	[illegible]
	四月	[illegible]

雜糧（油餅交易所）下午開盤　下午收盤

標準小麥	三月期	[illegible]	[illegible]
	四月期	[illegible]	[illegible]
標準小麥（不斷）		[illegible]	[illegible]
標準（雜豆）	四月份	九[illegible]	[illegible]
	五月份	九[illegible]	[illegible]
	六月份	九[illegible]	[illegible]

富孀遇術士 數月之後被騙

稱有：特殊關係 楊常與婦房中談笑

江湖術士楊樂天、去秋爲該富孀包徐氏（名淘如）、即向謂流年不利、命宮多災、須設法禳解、俾免災晦、婦信之、數月以來、陸續交與二千金、旋覺楊有詐騙行爲、報由捕房、派探將楊逮捕、解押第一特院、暫押被告

承認收受徐氏款項

不諱、惟云彼與徐氏有特殊關係、該款絕非騙取、官諭被告收押、候食明再訊、各情已誌本報、自此案發生之後、凡曾遭楊樂天欺騙者、莫不怦然心動、皆思有所對付、如北平之張某、松江吳某等、均相繼致函徐淘如、詢問徐被騙經過情狀、俾資印證彼等當時受騙之情形、以明該騙子所施騙技是否同於一轍、此外滕捕房調查得本埠尚有陸姓及一朱姓、

亦曾各被騙去數百

金、今晨爲該案續審之期、捕房傳集人證、將楊樂天押解到院、由鄧葆蘇推事開庭提審、先由捕房律師汪恂九陳明調查情形、並稱被騙之陸志城及朱姓均以損失數微、不願追究、但此種案件、非告訴乃論者、被害人縱不欲追究、殊無礙於公訴之進行、故請將刑案證人訊問後、仍予延期、

以便捕房再行考慮

云云、旋由楊樂天之二房東甯波婦人林志香到庭證明楊樂天挽顧姓婦來租愛文義路愛仁坊八號餘屋、自楊遷入後、徐如恂每日午後三四時亦來、必至夜深三四時始去、常聞彼等在房內談笑之聲、我見徐氏時、則稱其爲楊師母、彼亦坦然而應云云、被告則延江一平律師辯護、鄧推事以本案還須調查、諭被告還押改期再訊

新歌之出店爲盜作線 公昇莊刦案破獲

窮夫妻認爲有靠忽知受累

毛賢林被押候判令賠償

××××××××

市公安局偵緝隊長盧英、因上月念三日晨間、十六鋪外馬路大達里一號公昇南貨申莊、被盜刦去鈔票小洋計二千餘元、案犯均被逃去、故督同所屬嚴緝、當有領班陳才福偵悉居於法租界　成路同康里五十八號之甯波人毛賢林、對於是案、

有嫌疑

因毛係該莊之出店、甫於陰歷正月初一被辭歇生意、被歇以後、猶不時往該莊走動、不無可疑之處、遂於昨日備文要求法巡捕房協助、將毛賢林及姘婦呂謝氏及呂謝氏之夫呂毛郎等三口、一併拘獲、經過預審、據毛賢林供稱、三十四歲、向在公昇莊做出店、有十餘年之久、去年廢歷十二月初、遇一陳阿龔者、結識爲友、不時至我家中、來作閒談、某日彼稱

要我幫忙

稍莊中探聽機時自溫台各地有款來解、速來通知、以便去刦、而我力辭、謂不可幹此不德之事、一日敗露、則[illegible]年之名譽、不將[illegible]力辯無妨、[illegible]二[illegible]、陳阿龔又來、囑於夜間八九時許、至小東門外月賓第二旅館十號房間、有話相商、屆時前往、除阿龔之外、倘有一孟姓之人在、據陳云已約好浦東朋友、辦理此事、至廢歷正月初八日午後二三時、陳阿龔又來找我、囑於明日到小東門南洋旅館七號碰頭、至則尚有三數人在、兩日以後、公昇

已有刦

消息傳出、遂往陳之姘婦處、由其領至西新橋大發旅館五號、陳不在、又同到愛多亞路亞洲旅社三樓某號房中、陳又不在、乃告以在大新旅館相待、一小時後、陳阿龔果至、懷出三百元、以半數予我、我以公昇被盜、計有二千餘元、如何祇分我一百五十元、陳謂他們僅以此數給我們倆不使爭論、我即以洋還朋友之欠款云云、呂謝氏供稱、年二十四歲、紹興人、嫁同鄉人呂毛郎爲妻、去年十月間、遊玩小世界、得遇毛賢林、因此姘識、內夫爲木匠

生意不佳

、與其說明、同居一室、其負生活費、對於毛之爲盜事、概不知曉云云、呂毛郎供詞與呂謝氏同、錄取口供、申送第三科辦落、

茶壺中藏毒

案犯不知去向

市公安局水巡隊偵緝員張富生、偕會員吳文卿暨士薛進忠卞仁敬蔣正德等、昨日午後四時半許、奉令檢查各輪乘客中有無不良分子、當在舟山輪船上、見有無人認領之茶壺一大綑、加以檢視、則見其中有紅丸十一包、遂將諸物帶隊部告、除長即備文送總公安局發落、

使女友失望自殺

葛天民判處徒刑五年 檢察官不服提起上訴

北平今日專電、北大西齋女子李淑白縊案、葛天民判處徒刑五年、地檢官認爲過輕、向高院聲明不服、提起上訴、高院業已受理、定期上訴、

好賭 致蹈法網 老晉隆洋行銀錢管理員侵吞巨款

陳雄飛被捕

粵人陳雄飛、年三十五歲、家住吳淞路克儉里七號、向在蘇州路六號老晉隆洋行充任銀錢管理員、歷有年所、惟陳性喜賭博、諸凡跑馬跑狗回力球等等、無一不精、自前年一二八以至於今、竟輸去四萬九千餘元之鉅、乃利用職務上之機會、與老晉隆之貨款、私自挪用、而不登諸帳冊、最近該洋行經理微有所聞、即詳加調查、發覺陳之行爲、乃報告總巡捕房、於昨由華探長李貽棟探目車學曾將陳拘捕、今晨解送第一特院刑一庭、捕房律師厲志山陳明案情、依刑法三百五十七條第一款業務侵占罪提起公訴、並稱本案內尚須調查、請求改期、經錢鴻業庭長向被告詰問之下、陳亦供認不諱、庭上遂諭本案改期二星期再訊、

同康顏料號經理司帳 宕帳判罪心不甘

處境實堪憐要求輕辦

第一審友 顏料業習慣 不宕款項

愛多亞路金玉里同康顏料號、係顏料業鉅商周宗良糾合周劍膽・施少初・萬洪欽・顧昌全・魏春帆等所開設、資本額定二萬金、周宗良入股半數、其餘則各二千兩一人、推魏任經理、單某爲協理、另聘許紀宏爲司帳、開設迄今、已歷十餘載、平日獲利頗豐、每年經業竟達數十萬、最近周宗良因魏每月應繕之月結報告單、延不具報、乃派監理周劍膽前往調查、經周

密查之下

發覺魏虧欠帳款四萬二千五百二十二元七角一分、司帳許紀宏亦挪欠五千餘金之多、乃報捕將魏許二人拘解第一特院、判決魏背信處徒刑一年、許帮助侵占執行徒刑九個月、魏許二人奉判不服、向高二分院提起上訴、昨午後由趙鉦鏗審判長偕周姜二推事開刑一庭提訊、先由魏春帆陳述

上訴由

略謂原審因合夥資業之合同上規定、何論股東職員、均不得宕帳、而我不能遵守、判犯背信罪、實不甘服、緣股東周劍膽化名方記、及股東施少記、均與同康來、且曾透支、是已違背合同、此其一、合同內載明花紅每三年一分、今已逾四年、並未分派、此又與

合同相背

我之拖欠款項、其主要原因、實基於花紅之不分配、是以不服、許紀宏則稱、因位卑職小、爲保持飯碗計、不得不聽命於經理、至欠款原因、與魏相同、至此上訴人律師又聲明被告雖身在囹圄、然同康之股東權利、尚未剝奪、今聞該同康號已經出售、且已加記、而原告人不將原告應得之權利分給、

應請核奪

庭上以此點屬實、儘可另行告訴、與本案無涉、繼由顏料業執委奚根初證明、顏料業之習慣、雖合同如何載明不得欠款、實際無一家不有友宕欠款項情事、並稱自此案發生後、同康經協理單某

因急而死

魏之父親、亦因之發瘋、且其一家十餘口、全賴魏一人養活、公會曾一度召集常會後、經常委某與我往求周宗良等、周表示不再深究、故懇請庭上從寬處斷、即開始辯論、捕房律師張天蔭以被告等犯罪事實已極顯明、原判並無不當、請求維持原判、被告則請緩刑、遂推事遂諭候定期宣判、

李默農汪偉民續審

搜集證據證明與共黨無關

要求改期 否認鞋中搜出之字據

中委何香凝女士之婿李默農、上星期四偕其友汪偉民、行經靜安寺路同孚路口被市公安局密探遇見、以李汪皆共產黨徒、立即鳴捕拘入成都路捕房、翌晨解由江蘇高等法院第二分院、研訊之下、論仍押候食明訊核、各情已誌本報、今晨由郁庭長與趙周兩推事開庭續審、中委柳亞子及朱少屏均到庭旁聽、當由公安局督察員報告拘獲情形、要求移提、而李等之辯護律師則請求改期、須再請延期云云、工部局律師張天蔭證明不反對、在李鞋內搜得者、遂由成都路捕房萬國良證明向李搜查、於鞋內發見該項字據情形、但李則矢口否認、最後公安局法律顧問詹紀鳳律師亦略有陳述、結果由郁庭長諭改期本月十三日再訊、李汪仍予羈押

店夥垂涎夥友妻 深夜持刀逞姦

送金贈米

平湖人、富陽人胡嘉昇、於民國二十一年間、遷徙來平、娶徐姓女爲室、小家庭在小南門外白步橋附近、去歲因病魔纏身、致失業在家、今春二月十五日（即廢歷正月初二）、胡得友人介紹、復至南門柴樹記毛紙作爲夥、作主業許標、曾於事前持信洋十元、親往給胡、督見胡妻徐氏、年方三七、

雖無沉魚落雁之貌

但嬌小玲瓏、姿色動人、遂進以浮詞、欲思染指、詎徐氏冷若冰霜、毫不理睬、葉乃快快而返、於翌日復送白米五斗、以博徐氏歡心、胡則日出而作、日入而歸、故徐氏每晚將房門閉而不門、事被葉所偵悉、乃待機而動、二月廿三日傍晚、天雨如注、葉以有機可乘、遂

伴令嘉昇留宿作中

雷雨、許標則手持霜筒、潛往胡家、喬裝嘉昇、直入臥房、意圖姦宿、經徐氏覺察、嚴詞拒絕、葉惱羞怒、袖出利刃、聲色俱厲、徐氏見機不佳、乃狂呼救命、鄰人聞聲畢集、葉始逃竄無蹤、祇見徐氏兩目被包扎得脫、翌晚嘉昇回來、始悉前情、乃連夜來城、託人撰狀、無如身無半文、致無人捉刀、乃懊喪而返、結果自書呈文、遞縣府、縣長張周汶據呈後、以情實堪憫、始准傳訊、

窮昏以致犯法 偷郵票

日久自洩

紹興人、昌安附郭子化弄居民李元錢、三十四歲、向在杭州某南貨號爲夥、現已失業四年、家有一妻二子、（一年七歲・一年二歲）現以生計艱難、乃

異想天開

每晚各街衢將路旁郵筒、私自撬開、竊取信件、扯下所貼郵票、私以賤價售於天王寺前之將德祀南貨店、蓋該店附設郵政信櫃、惟爲日既久、郵局方面、亦有所聞、惟未知竊犯主名、故即令該局各

杳稽注意

一日夜二時許、李元錢又在汀橋河沿之信筒中、肆其故技、爲郵局應稽查督見、當行扭入昌安三官堂公安局第十派出所、經巡官沈海泉訊明情形、即備文轉解公安局核辦、又訊、第三科提訊、據李供稱、實因失業多時、生計窘迫、去冬在昌安官塘壩觀劇、見有人坐在郵筒上、因

足抵郵筒

即行開啓、方知郵筒之啟、不必鑰匙、是以起意作此違法之事、惟所有扯下郵票之信、即不敢毀沒、盡爲加背力算字樣、現付交民局代寄等語、現該犯已由公安局備文移送地方分院、依法究治、至將所記之郵櫃、亦已由郵局將其撤銷、並亦須照章罰辦、

小說 春城歌女（一三二）

（李薰風）

第四回 把卷效呢喃長歌娛客 憑欄驚款乃太液疑仙

田夢北冉一回頭，那連玉環已把那單綢門帘，高高掀起，笑着一點頭道：「田大爺，別瞧了，您就踏進去。」融見這一個小暗間，也是一色黑漆半舊木器，玻璃鏡的梳粧台，木欄杆的大牀，裝摺衣服的抽屜桌，放臉盆的洗臉台。那梳粧台上，一堆化裝瓶罐，撲粉香敵着。丟着一個粉撲，用過好像沒有多久。看了一遭，連玉環拍着那牀沿，自己先坐下道：「您可別笑話我們，有錢不會花，弄得不合您的心意，我們就是這們外行，這些東西，還都是我出的主意。若是我爸爸，更是邋和尚辦不出好齋來了，您這邊請坐罷。」田夢北還又看見那門帘已然放下，祇有連玉環跟了自己進來，那連吉慶夫婦，卻沒有走人，也便坐下了。看着連玉環，恍然笑道：「這就是了，我說的就是，這屋間的佈置，俗而不雅，頗費一番考慮，原來是你的主意，那就無怪其然了。」連玉環和他排排坐在牀沿，臉離得近了，卻又把頭一扭，偏過頭去，避開他的視線。笑道：「您又捧我的場了，我們是窮人，那兒有好主意，您花的錢，來了給您看個痛快就好。倘若您看着不順眼，那不是要笑話我們笨蛋麼。」田夢北見她不敢和自己對面，純粹是一副小女子的嬌羞神態，聽他說的話，和婉動聽，便也笑道：「連大姑娘又來客套了，我們不分彼此，何用捧場，你們有一個好家庭，來了朋友，大家高興，豈止我一人痛快而已呢。」一說話間，兩眼把她的頭臉，就看了一個飽。見那連玉環皮膚隱隱泛出一種桃紅色，真個是紅裏套白，白裏套紅的，細緻動人。半邊的頭髮，斜分左右，左耳下搭的一縷頭髮長些，蓋住那耳朵，那左耳上卻短短的，兜過耳朵後，露出一隻長長的水鑽耳墜，纔看清楚的來回擺動。耳後細茸茸的，參差不齊的短髮，掩住高高的衣領，襯着她的一張有紅有白的粉臉，真是活現着那種非言語可以形容的處女美。看得入了神，那手就一抬，搭在她身上。

今天的電影

戲院	片名	時間
華德	[illegible]	[illegible]
恩派亞	[illegible]	[illegible]
浙江	渡	[illegible]
南京	時代的犧牲	[illegible]
黃金	興登堡血戰史	[illegible]
萬國	七星樓	[illegible]
共和	三民蝴蝶	[illegible]
蓬萊	青春之火	[illegible]
西海	兩方夜譚 歌舞表演	[illegible]
融光	凌雲壯志	[illegible]
夏令配克	紅粉劫	[illegible]
中央	空谷蘭	[illegible]
明星	泰山鴛手	[illegible]
新中央	展覽會	[illegible]
九星	[illegible]	[illegible]
卡德	[illegible]	[illegible]
金城	風流天子	[illegible]
威利	美人名馬	[illegible]
卡爾登	[illegible]	[illegible]
上海	[illegible]	[illegible]
大光明	[illegible]	[illegible]
國泰	紅寶石	[illegible]
巴黎	萬獸之王	[illegible]
東南	[illegible]	[illegible]
光華	泰山鴛手	[illegible]
百星	亞生魯平	[illegible]
榮金	[illegible]	[illegible]
新愛倫	[illegible]	[illegible]
山西	[illegible]	[illegible]
光陸	雙飛	[illegible]
蘭心	雙飛	[illegible]
東海	[illegible]	[illegible]
北京	一個女明星	[illegible]
大上海	綠影	[illegible]
虹口	[illegible]	[illegible]
天堂	[illegible]	[illegible]
奧飛	[illegible]	[illegible]

今晚的戲劇

舞台	主角	戲目
天蟾	[illegible]	[illegible]
三星	[illegible]	[illegible]
共舞台	[illegible]	[illegible]
老閘	[illegible]	[illegible]
遠東	[illegible]	[illegible]
香港	[illegible]	[illegible]
明珠	[illegible]	[illegible]
永樂	[illegible]	[illegible]
高陞	[illegible]	[illegible]
天海	[illegible]	[illegible]

今晚的遊藝

場所	節目
永安	[illegible]
先施	[illegible]
新新	[illegible]
大世界	[illegible]
新世界	[illegible]
小世界	[illegible]
福安	[illegible]
大	[illegible]

兩路上月份營業收入統計

兩路局發表二月份營業收入統計、客運佔百分之七十八、貨運佔百分之二十二、詳數如下、㈠京滬路、客運進款七一九・九三三・七五元、貨運進款二〇九・三八七・二八八元、兩共九二八・九二一・〇〇三元、㈡滬杭甬路、客運進款三二二・五一〇・一三元、貨運進款七八・六八〇・〇八元、㈢兩路合計、客運進款、一・〇四二・〇四三・八八元、貨運進款、二八八・〇六七・三六元、兩共一・三三〇・一一・二四元、

標金衝出五十元關 午收較昨漲六元八角

美銀匯兌俱跌 外電又利多頭

今日上午標金、突呈猛烈高翔、竟飛出九百五十元大關、實過[illegible]、人心極端挺秀、蓋內美銀與匯兌報跌在前、市勢已被[illegible]昂、後出國外消息利於多方者來助威、以致金價漲度更速、售者維持乏力、造成標金之漲風也、自晨八點五十五分四月份開盤、即漲四元一角、爲九百四十八元、乃因大條報長一二五、但美銀反跌一二五、[illegible]二十五號晉、匯兌英小八十五、美跌六二五、故出數堅硬、金價開高盤也、恒興大德成來買、加之浙江吃進六月美金卅五元二五後、華僑脫售、九點○九分、退爲四十六元六角、後福興吃進六月五元三一二五、又聞匯豐掛牌、英平美小一二五、人心一振、買戶四至、大滬相進、九點十分、爲四十八元一角、後因沙遜洋行賣出八月英金四辦十五六二五、五萬鎊、合面上、大滬[illegible]出、元亨恒餘均售、九點三刻、退爲四十六元五角、還在四十七元前後盤旋良久、滙市亦平、華商樂出美金、而食買條子、故金價愈盤愈高、到十一點半、生大義豐永大豐均進、四十分、漲爲四十九元二角、恒興大滬出售、四十八分、爲四十八元五角、忽聞四僱國期銀報跌[illegible]十磅音之訊、人心更[illegible]、六月份美金[illegible]出五元一八七五、金價衝出五十元關、十一點五十九分、由生大義大永宏利爭買、到五十元○三角、午收爲五十元○一角、比上日收市、猛漲六元二角、查半日間、最高五十元○二角、最低四十六元半、有三元八角上落云、

上午標金

三月份	開盤	[illegible]
	最高	[illegible]
	最低	[illegible]
	收盤	[illegible]
四月份	開盤	[illegible]
	最高	[illegible]
	最低	[illegible]
	收盤	[illegible]
上午補水		[illegible]
三月份登賬		[illegible]
四月份登賬		[illegible]

標金市價

大同行兌出市平每兩 [illegible]

◎海外金電

英倫金塊六磅十六先令十辦士 [illegible]

◎海外銀市

英倫五日銀市電訊大條銀與印度中國銀市平、收市後[illegible]

倫敦近期	[illegible]	[illegible]
大條遠期	[illegible]	[illegible]
紐約銀價	[illegible]	[illegible]
美國私電	[illegible]	[illegible]
舊金山電	[illegible]	[illegible]
倫敦先令	[illegible]	[illegible]

◉美國期貨銀價

跌三四十磅音

美國五金交易所遠期銀市[illegible]成交共一百八十張單（每張二萬五千盎斯）

五月期	[illegible]	[illegible]
七月期	[illegible]	[illegible]
九月期	[illegible]	[illegible]
十月期	[illegible]	[illegible]
十二月期	[illegible]	[illegible]
一月份	[illegible]	[illegible]

國內匯兌行市（交通銀行報告）

下列行市係上海匯各該地交付貨幣一千元之數計合

[illegible]	[illegible]

◻銀洋錢市

早市行情 [illegible]

◻法匯（上午交易價）

[illegible]

◻英匯（上午交易價）

上午開盤 / 上午收盤 [illegible]

◻美匯（上午交易價）

[illegible]

◻中央掛牌

三月六日 [illegible]

◻匯豐掛牌（行市計算）

[illegible]

◉外棉（英美印棉花）

（紐約五日電）美棉始因利物浦消息不佳而跌、後因同業買進、及空戶抵補回漲、

月期	星期六	星期一	比較
[illegible]	[illegible]	[illegible]	[illegible]

利物浦棉市電

月期	星期六	星期一	比較
[illegible]	[illegible]	[illegible]	[illegible]

孟買棉市電

（十四五日電）孟買印棉市況、因日商及歐洲出口商賣出、多頭方面了結而跌、

月期	名稱	星期六	星期一	比較
[illegible]	[illegible]	[illegible]	[illegible]	[illegible]

◉英美麥市恍惚不定

芝加哥五日電、芝加哥麥市、因求過於供、而利於多方而漲、[illegible]了結反跌

月期	星期六	星期一	比較
[illegible]	[illegible]	[illegible]	[illegible]

◻證券（華商交易所）

[illegible]

◻標紗（紗布交易所）

[illegible]

◻標花（鄭州細絨花）

[illegible]

◻麵粉（每袋價）

[illegible]

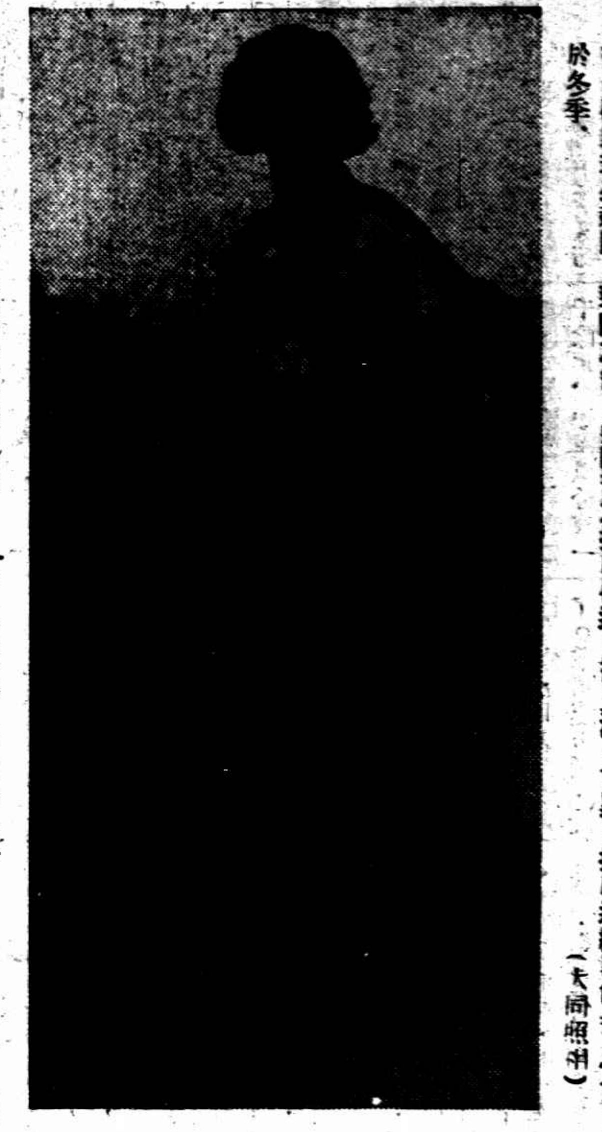

又一種新式衣服、頸際之領、與附着之披肩相連、袍上淡、下黑、披肩邊緣黑色毛、宜於冬季、（大同照相）

旗袍下擺 以美觀適體

～顧海內女界共同研討～

有改良必要

（方俊人）

旗袍、誰都知道牠是現代婦女們唯一的衣着、牠的來歷和沿革史、前期本報已有詳載、恕不贅述、不過、我們總應該曉得、牠的本來面目、决不是和我們眼見的那樣摩登、牠是跟着時代的潮流、變遷無窮、忽而大袖子、忽而小袖管、忽而低領口、忽而高領頭、忽而長的、忽而短的、忽而……綜之、牠是時時刻刻在改進的、

我們・不管牠改變到如何地步、如何奇突、但是終逃不出「適體」「美觀」「經濟」三個原則、假使只有「美觀」與「經濟」二者可取、「適體」的條件是不顧及的、那末這種衣服是要阻礙身體健康的、是行不通的、如果既「適體」又「美觀」、但經濟卻很、那末這種衣服祇能供給極少數的資產階級應用、也是行不通的、所以服裝的發展、這三個原則是缺不可的、旗袍的沿革也就循着這個道理、

時代・是活的、不是老停着不動的、從閨房裏解放出來的姑娘們、也跟着時代而轉變、從前專擬林黛玉式的病態美、現在提倡健康美、最近北平俞小姐卻大聲疾呼要取法男性美了、她發表了一個「一九三四年女界新服裝方案」、裏面講得「維妙維肖」、「淋漓盡致」、可見俞小姐的見解的確跟着時代邁進的、至於衣服的需要改革也是時代的需要啊

現在・女件們穿的這件長旗袍、的確是十足表現着時代的象徵、短小的袖子、格外顯得臂膀粗壯些、緊貼的身腰、足使乳房臀部都豐滿些、人家說她是肉的商標、我認定她是健美的表露、誰也不能否認這件旗袍不適合現時代了、

不過、像這樣小的衣擺、似乎有些不對、大可改良一下、以臻完美之、最近現狀綜奈、上海一帶（內地不去管他、也許還是闊袖大腰身的旗袍時代）的旗袍、衣擺小得可以、衣叉也不屑開高些、差不多祇有八九寸的樣子、你想拖曳的長旗袍、做上了這樣一個衣擺、叫姑娘們走起路來、那得不蹣跚而行、何從談起精神抖擻的健康美呢、

再從・「美」的觀點上看去、那樣前後各一塊門帘式的東西、實在太單調無味、雖然有滾邊夾裏、總說不上「美」、到如何地步、既不稱「美」、又不便於跨步、如此說來、「美觀」「適體」二大原則、終於缺少了、那得不去改良牠呢

照在下的一些意見、不如把牠改成「裙擺」的樣子、不過這種製裁不是馬馬虎虎就可成功的、至少要研究一下才行、否則、或將「弄巧成拙」、願海內女界共起而研討之、玆就愚見所及、略述其要點如次、

㈠衣之長途、以長及足背爲止、過短則失其雅觀、

㈡下擺之大小、亦宜適度、太大未免反不方便、

㈢欲做裙擺的衣料、宜以柔軟爲主、

㈣下擺放窄之形式、宜自臂部下起向下徐徐放大、以成鐘式、

㈤被裏之衣、將製裙擺者、其夾裏只能做至股處（即裙擺處是單的）且下口不可與袍面縫住、否則、即不美觀、

㈥製黑色的裙擺旗袍、可代晚禮服、不是很好的嗎

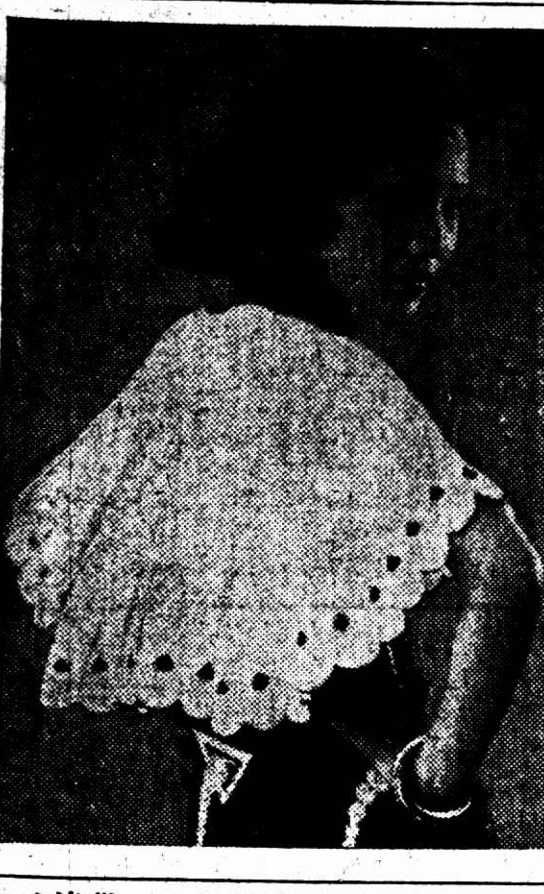

蝴蝶形披肩——大華舞星張玲玲

外國人穿衣方法（續）

（明毅）

外國・人有一種奇特的習俗、那就是所謂「星期衣」的一套衣服了、如果是一個外國人、不論他是一個商人、或者一個工人、或者一個農人、平時在工作的時候老是穿着一套普通的服裝、但是每到星期日這一天卻大不相同了、每人都換上了一套、「星期衣」、或者出外去逛逛馬路、或者到戲院子裏去看上一本戲、或者倍伴老婆到咖啡店裏去坐坐、也有年輕的同了愛人一起到郊外去走走、散散心、談談天（所談未必是天也）、這時候、一套預備好着的星期服、是必須應用的時候、穿到了身上去了、

星期・服在歐美各國都有這風俗、這一套衣服特別的清潔、一星期祗穿一次、當然清潔了、實料也比較好一些、顏色也比較鮮明一些、在平常罷一套星期服是決不捨得去穿在身上的、因爲祇有星期日穿上一穿、所以牠的名稱就定爲星期服、或者星期衣了、實在仔細一些說、是星期日穿的衣服之謂也、

因爲・外國人有星期穿的特備衣服之習慣、所以平時是一個穿着藍布衣服在工廠中汚面不堪的工人、甚而至於二手烏黑機器間裏的工人、每到了星期日、換上了一套星期服、頭上面上手上的油汚都已洗得干干純純、脚上皮鞋雪雪亮、走在馬路上手中司的克一根、照樣是一個上等的紳士先生、十足英國化的Gentleman、有誰能够知道他昨天或者明天穿着一件工人的衣服、烏黑的手到底在機器間中案摸、面上一堆又烏又油的發着光彩呢、

星期・服在歐洲、有幾個國家祇有男子盛行、好像法國德國瑞士等國家、女子是沒有的、因爲女子如果置了一套星期服、星期日沒有到的時候、式子已經早已成爲派司殷推恩斯、過去時期的東西了、法國的女子衣服、一日之間亦有幾種、所以不能置配着星期服、並且置備着星期服不穿仍爲不能穿的、

所以・外國人不像中國人、衣服並不多、一套家裏服裝、一套出外的普通服裝、此外再有一套星期服、三套衣服就可以四季皆全了、豈不快哉、

軍裝應注重配色

（曾魯）

青蟲的棲身於綠葉、蟬的躲藏於樹枝、無非爲的避免強大動物之侵凌、當作護身的靈符、以苟延生機、動物學家稱之爲「保護色」、封神榜裏仙家、大吹大擂的說什麼「隱身法」、諒亦不過如是而已、

戰器銳利的現代、軍人的生命頗有「朝不保夕」之慨、雖有鋼絲馬夾的發明、是專供長官老爺們應用的、小弟兄是沒有份兒的、故戰爭而欲謀勝利與減少犧牲的話、大可效學蟲類、借重於服裝的配色、不過戰端一啓、是卜晝卜夜、不避風雪的、所以征衣的色彩、必須依據景色而轉變、換句話說、軍裝不能只備一套或取一種顏色的、玆將在下底見解貢獻於後、

白天的服裝、以淺灰爲宜、蓋軍隊作戰於青山綠水之間、或攀登樹梢、或藏身田野、唯有灰的一種色彩、與青苗綠葉能混和、用以掩蔽敵方砲火的目標、至善而妙、誠無上之隱身法也、

黑夜行軍、應穿黑色的服裝、與暮景類同、暗中偷襲、人不知、鬼不覺、勝利可操左券、即舊小說中劍俠的所謂「夜行衣」是也、

雪地作戰、一律縞素、（穿白）萬千健兒、潛伏其間、遼闊一白無際、人歟雪歟、殊難分晰、使敵帥無所適從、

中西合璧時髦（之一）

北平中裝盛行外套西裝大衣
上海學生着長衫帶穿西裝袴
中歟西歟 不中不西歟

小子有一次爲了一些事情、到咱們中華民國的古都北平去逛了一躺、那時候在民國二十一年冬天十月裏、雖然是初冬氣候、但是北方不比南邊、已經很冷、那天到了北平、小子雖然也會咱咱家的冒充一下北平人、但是究竟不知道北平是怎麼一個景象、於是乎第二天就出外兜一個圈子兒、可奇怪、一到了馬路上、可拿我嚇了一個半跳、怎麼對面就來一個不雌不雄的瘋子、

當小子看到了這瘋子似的人後、仔細一看、卻又不瘋、但模樣兒實在奇怪極了、不由得立住了脚、一看不得了、那邊都是這樣不雌不雄的人物、小子見少識狹、以爲一定開什麼怪裝大會、但是沿路一直到中央公園爲止、且看見了不下幾百個雌雄人、

小子嚇了半天舌、噢昏了、還沒有拿那怪裝人物說明白到底是怎麼一個怪樣兒、原看小子看見許多人、都穿了長衫子、外面卻罩上了一件西裝大衣、也有長面還穿着馬掛子、而外面卻很短的一件皮大衣、是西裝式的、當小子第一看見的時候、以爲是個女子、長旗袍短大衣、卻不料是個男子、可不拿我這見少識淺的小子嚇了二個半跌呢、上海雖大、雖然有人說上海之大無奇不有、但是這種半雌半雄中國長袍外面罩上西裝大衣的人、卻沒有見過、這一次我還冒牌北平人、咱咱家的再也不敢說了、

回到家裏去、就拿我所見的不雌不雄的衣服告訴同來的北平親戚、幾乎拿他老人家笑得打跌、後來告訴了小子、小子才知道那種不雌不雄的裝束、在北平是時髦之極的服裝、凡是摩登之少年、小開階級、以及大學生等、都這樣子一副長袍短套的呢、

長衫外面穿了西裝大衣、實在也「妙不可醬油精」之至、在北平的人、都說非常之漂亮、穿的人都是上等階級、但是如果在上海這樣穿着了起來、祇要到大馬路上去走一走、包管拿你當作瘋子、或者是神經病（神經病和瘋子相差幾希）所以小子初到北平去、實在也不能怪我要做鄉下人、眞明其「不聖廟」哉了、

可是咱家到了北平見到了這樣的不雌不雄裝、在上海亦有的、上海的學生、都穿了一件長衫子、而裏面穿着一條西裝袴子、因爲袴子在裏面、不容易看出來、於是乎沒有人注意到了、實在是同北平之雌雄裝一樣的道理、並沒有什麼分別可以說的了、

這種不中不西的裝束、也是歐化東漸以後的副產物、有許多人想改改花樣兒、但是又不想改改花樣兒、於是乎穿了中國衣服、再來一些外國衣服、弄成這不中不西之腔、也許將來社會上要發現一種人、拿西裝上半件衣服做馬褂子穿、或者還有人下面穿了中國式的袴子、而上身卻穿着宴會的大禮服、外加有小角的硬領、以及胸前一大塊白色的臘殼的假大肚子呢、

昨天到愛多亞路去找人、在半路上遇到一位不雌不雄（小子一見怪裝就是雌也雄也的）的老頭兒、說出來倒要利用一下影戲院映滑稽片子時廣告上的話、笑痛肚子笑落牙牀、與鄙人無涉、特此預先聲明、當心當心、小子立刻要出來也、

這老頭兒有一把八字鬍子、鼻上架上小眼鏡好像小孩子三個銅子一副的、頭上瓜皮帽子黑馬掛裏面是皮來裏、下面一件袍子、長可及膝、倒是灰鼠的、再往下看、不看則已、一看可不得了也哥哥（膽大、並非行不得也哥哥、儘管走、）一條脚管比竹管筒大點一二分的西裝袴子、噢、再往下看時、更不得了也哥哥、一隻鶯頭皮鞋、外加腳底、又高又大、再向上一看、他老人家司的克一根、在那裏泰而山之的踱着方步、小子隔了半天、回過頭來、足足有十來條視線、都在這怪老者吸收了去、其奏哉、

小子看罷之後、到現在仍舊留着這怪影在腦中、可惜小子那時沒有快鏡、小子又不會畫人、否則拍个着照、畫出一個來給諸位雕雕、一定要聽到許多時髦人的讀者先生們在笑着道、中歟西歟、不中不西歟、

旗袍闊滾邊式樣之一種（陳雯爽女士）

國民政府航空公路建設獎券辦事處發行第五期獎券通告

發行數目　本期獎券共發五十萬號每號分作十條每號售上海通用銀元十元每條一元共計洋五百萬元

獎金總額　獎金總額共二百四十九萬九千九百一十元實售券數無論多少獎金概由財政部保證依照下列獎額十足付給獎金之分配如左

一等獎	一號	獨得洋五十萬元	共洋五十萬元
二等獎	二號	各得洋十萬元	共洋二十萬元
三等獎	四號	各得洋五萬元	共洋二十萬元
四等獎	十號	各得洋一萬元	共洋十萬元
五等獎	五十號	各得洋二千元	共洋十萬元
六等獎	一百號	各得洋五百元	共洋五萬元
七等獎	五百號（獎券之末三字與另行搖取之三字號碼相同者）	各得洋二百元	共洋十萬元
一等獎末二字相同	四千九百九十九號	各得洋七十元	共洋三十四萬九千九百三十元
一等獎末一字相同	四萬四千九百九十九號	各得洋二十元	共洋八十九萬九千九百八十元

總共中獎五萬零六百六十五號每十聯號獎券必有一號中獎

開獎日期　民國二十三年四月廿七日在上海當衆開獎

給獎日期　獎金於開獎後七日憑中獎獎券向各地中央中國交通三大銀行領取

何處購券　凡懸掛獎券辦事處之藍地白字標識之公司銀行商店均有出售

附白　第四期獎券業於三月二日在上海逸園當衆開獎所有中獎獎券可逕向各地中央中國交通三大銀行兌獎第四期中獎獎券給獎之有效期間爲自民國二十三年三月十日起至民國二十三年八月三十一日止

上海時報號外

明日下午發行　戲刊

隨報附送號外畫報（第六十四期）

影刊　後日下午出版

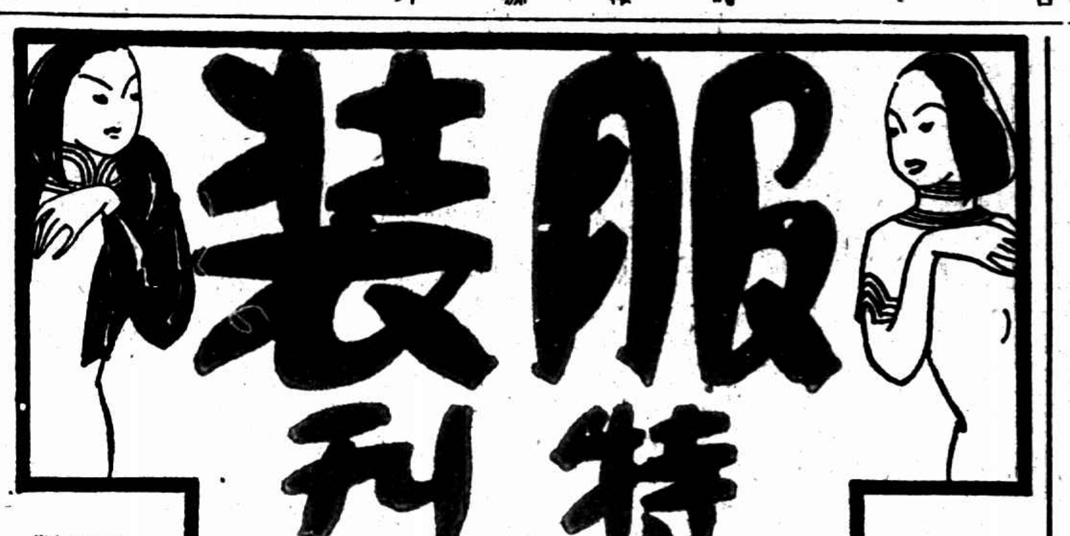

服裝特刊

第玖期

每逢星期式出版

介紹一個不要學膳宿費的學校

—只須訂閱時報一份—

現在上海有一個學校、非但不要學費、並且連膳宿費和其他雜費一概不要的、這個校裏專門研究國學、職業應用中英文字、和職業應用智識等科、照常上課、諸君若有意入學、只要訂閱時報一份、(時報分期刊登播音講稿欄)你這便宜不便宜呢、值得不值得呢、那末這個不要學膳宿費的學校究竟在什麼地方、就是上海南京路永生廣播電台用無線電教授的變十文化社、

時報播音講稿欄

(變十文化社播講)

▲播音課目 國學、國語、職業英語

▲播音教授 周淑青、韓瑞恒、

▲播音電台 上海永生廣播電臺、 週率一〇八〇 呼號XHHJ 華脫二四〇

·課·程·表·

星期	上午七時起	下午五時三十分起
一	職業英語	職業英語
二		國學
三	職業英語	職業英語
四		國語
五	職業英語	職業英語
六		國語

婦女服裝 不能一味顧漂亮 應該先注意到經濟力量

打扮得摩登風流 花枝招展

◇……勿使你們的父親或丈夫發生負擔過量的感慨……◇

(漢公)

「愛美」據說是婦女們的天性、於是女人們塗脂抹粉、便成爲一種極普遍的現象、更有甚於此者、當然是服裝問題、

講到婦女服裝、談何容易、當今之世、凡百事物、無時不在轉變和進化(?)中、尤其是婦女服裝、日新月異、花樣百出、時時翻花樣、既無一定的標準、而各人經濟力量又是不同、因這幾種緣故、要談這問題、似乎不免要感到困難了、

不過、時報是大衆的讀物、談服裝當然也得不離開大衆太遠、所以我先要聲明者、就是這篇東西是祇適合於一般大衆的、而不是敬獻於富有太太小姐們的、

這也有個緣故、因爲富有的太太小姐們穿衣服、價格之高貴、固然絲毫不發生問題、致於式樣之新穎、更有不少專門研究服裝的技師們、爲她們盡忠盡孝去打算、根本用不到我們來多事、

閒話少說、就此收住、且說究屬怎樣去選擇心愛的服裝呢、

當然的、第一問題、便是衣料的選擇了、在這裏、我先得要勸告親愛的姑娘太太們、應當注意的一點、我上面已經說過、就是各人經濟力量不同、我們絕對的要顧念到家長或丈夫們的物力艱難、不能一味只顧自己要漂亮、而忽視了其他一切、譬如你看見那許多女明星們、他們打扮得花枝招展、摩登風流、這你便要明瞭她們是爲要得到社會人士的讚美、或是當舞女的、或俱樂部的姊妹們、這都是爲了她們的生活、爲了她們營業、不得不如此藉得到一般顧客的青睞、愛好、也許在她們這奢華服裝當中、更有千萬不可告訴給人們的苦痛、如果我們對於這一點不能明白而一味盲從的話、我敢肯定的說一句、不久、你也會感到同樣苦痛的、話從何來呢、且讓我慢慢道來、

如果你的父親或是你的丈夫、他並不是怎樣富有的、而你絕對要漂亮、於是便使他們感到經濟力量的不夠、小則引起他們的不樂、大則影響到家庭的樂趣、或者更會發生悽慘的悲劇、所以我要希望大家在選擇能仔細考慮一下、自己經濟力量、絕對不可以有看見人家穿綢的、我也要穿綢的觀念、要知綢的與布的並沒有多大關係、在服裝美觀上、你不看見麼、有許多姑娘們雖然穿了布的、不還是很美觀的嗎、所以我希望不必一定跟在人家屁股後的追、應該先考慮自己的經濟的力量、然後揀適當的去找尋、

兒童服裝 在卻暑保暖之外 應注意到是否是妨礙發育

(乃煌)

幼童的衣裝是最宜注意的一件事、不宜穿得太多、像不倒翁一樣的、跌跌倒倒、否則就要失掉童年的天眞、所以幼童的衣裝春夏秋冬四季都應該注意及之、

春季

在這春季的時候、天漸展和暖、也就是幼童天眞發揮的時候、所以最忌使之多穿、最適宜者、內襯小衛生衫、外衣絨線連足的衣服、足穿小洋皮鞋、活潑天眞、

夏季

此時天氣酷熱、幼童應衣裳改少、身體輕快、往往使其能盡量底表演他的天眞、此時適宜的服裝、就是用紡綢、裁製如西童女孩所穿之衣服、即華人所謂小西裝(連裙式的)最較適宜、

秋季

此時天氣漸骨冷爽、小孩在此時則宜稍加衣服、因易受寒之故、最適宜用絲絨衣服、內襯衛生衫、則已足禦寒、

冬季

爲母者每於此時、用很厚很多之衣服加之於孩童之身上、以使其暖、但小孩則頓失天眞、往往呆若木鷄、行走易跌、故不宜都穿、亦不宜少穿、最好亦用絨線結成連袴的衣服、內亦衣絨衫一件、則已足禦寒、

綜觀以上四季衣服、均甚單薄、但均能使小孩禦寒、並能發揮其固有之天眞、然舊法人家、往往用厚緊緊之衣、不但不能發揮其固有之天眞、反有礙孩童之生育、爲人父母者、幸注意及之、

淡色軟緞製成之晚禮服 (大同照相)

夜禮服之一種 袍色淺、長拖於地、外罩深色之披肩式短衫、袖短、褶疊作蝴蝶狀 寶德照相

美肌術研究

▲皮膚之作用與健康美

一個女子、無論怎樣生得美麗、倘使肌膚沒有健康之色和青春的活氣、還是沒有美人的價値、反過來講、生得並不美麗、肌膚上一種顏果的顏色、令人見了、怎麼能不稱讚她一聲呢、那末美容上最重要的肌膚、要艷美、要帶有健康之色、該怎麼辦、現在且把這研究的一端談談、

皮膚爲着營呼吸、吸收、分泌等作用、有脂腺和汗腺、這兩件東西、能夠完全活動、皮膚上就現出健康美來、倘使汗等東西和灰塵一同留積在皮膚上、阻礙了這自然的機能時、皮膚就黑而失去彈力和亮光了、

談美肌劑

美肌劑、無非是酸、亞爾加里、脂油、甘油酸可以把亞爾加里溶解、能夠除去皮膚上所積的污垢、還有殺菌力、薩爾梯爾酸及硼酸等、可充美肌劑、無非是利用酸的作用罷了、(詳下)

亞爾加里與酸溶解、能除去一切垢污、腐敗而生之有機酸類、亞爾加里性物、易成肥皂液狀、故能成自然洗濯力、

皮脂是保持皮膚柔滑的重要材料、但是分泌的皮失常態而太少的時候、肌膚上就應當把脂防性的美身料補上去、就又分泌過多的時候、就是油多的人、塗了特殊脂油、反而可以調節牠的分泌、所以此等人若是使用油膏、也有益處、並且不溶於水、可以防空中水氣傷害肌膚、同時有保溫性、與蛋白質等不同、不含窒素、所以菌類很難在此中生育、

甘油能夠使皮膚滑而有光、還可以溶解色素、使肌膚潔白、是一種不揮發性的美身劑、但是假使塗得太濃、將皮膚上水分奪去極多、就要發粗糙了、

告女讀者

同是用鹽和糖、因着烹調人的手腕如何、可以製成特別的營養而美味的菜、所以雖然使用美肌劑、決不會有同一美肌力的化粧品、須有特殊的技術方法、美白素、學理、經驗、才可以下工夫、而成一種帮助肌膚作用的眞化粧品、良好的油膏、可使皮膚水分適度吸收、並且溶解分泌物和污垢、還可以奪去體溫、所以身上會覺得涼爽、使用時很有趣的、(完)

我國小孩的普通服裝一一趙鈞衡之子 (寶德照相)

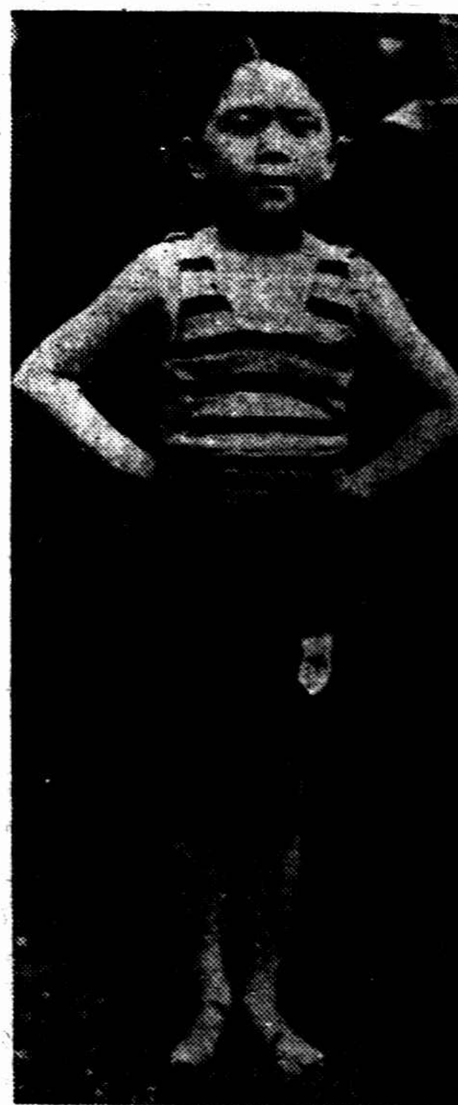

小朋友唐寅所着的最新式兒童游泳衣

衣服是人的商標 太認眞了難免冒牌

([illegible])

有◇許多人說、上海人的眼睛最勢利、祇看衣裳不看人、假如一個衣服整齊、也學闊綽、架子十足的人、沒有人敢欺侮他、假使是一個衣服樸實、頭頭是道的老頭頭、那就不得了、非被人輕視不可、於是乎認定上海人是勢利不過的、看人祇看一個表面衣着、

不◇佞不幸之至、也算是一個上海人、於是乎不佞也被人認爲是一個勢利人物、但是不佞個人卻認爲勢利不打緊、至於全上海的人都勢利、不佞卻十分不平、不平則鳴、此理之所必然者也、於是不佞鳴他一鳴、至此鳴能驚人與否、則不佞亦置之不問了、

據◇不佞說來、上海是一個生活最繁複的地方、居住在上海是很不容易的、上海人頭良莠不齊、於是上海人爲環境所驅使、眼中都能夠料定每個人到底是什麼路道、而上海人眼中之能夠料定一個人的路道、除了這個人的起居飲食態度舉止之外、就是這個人的衣服了、所以依據了不佞的目光看來、上海人的目光未必見得天生勢利、而且也不能一之勢利、實在是每個人的態度、每個人的衣服、都可以斷定這個人是何等樣的人、或者是依靠了什麼吃飯的、甚而至於這個人的職業、這個人的身世、都能夠一一辨別出來、

因◇此上我大膽的說上一句、衣服是人的註册商標、上海人是識貨的、看了商標就可以知道這是不是中國國貨或者是劣貨、好像江西人識寶一樣、但是有一部分上海人太認眞了、有許多冒牌貨看不出來、於是就落了一個勢利的名稱、實在是寃哉枉也、現在閒話少說、且拿幾種普通我們時常見到的人物、他們的衣服式樣約略說說、也許能夠證明不佞說的實在沒有差、並不是胡說八道之談、

頭◇上戴了小瓜皮帽子、尖的頂、身上穿着高可二三寸領子的長袍、小的衣袖管、加上一件背心、是一字襟的一付雪亮的鈕扣、衣袖管一天翻出了十四小時(實在還除去睡覺的八九小時)、露出了裏面白紡綢襯衫的袖口、袴子紮脚管、如龜頭式的帶帕拖住近地面一二分雙梁或尖口薄底的鞋子、這種裝束是那一種人的商標、上海人曰、這是大亨、

頭◇上戴了黑呢帽、身上穿了黑袍子、黑大衣、袖口時時翻上、裏面也是雪白的紡綢襯衫、黑色的絲襪加上了黑鞋子、走起路來、二手揷在大衣袋裏、衣鈕雖冷不鈕、大搖大擺的走、有時立在壁角裏沒有聲息、這是什麼人的商標、上海人一口認定曰、包打聽、

頭◇上歪戴了呢帽好像希佛萊的派調兒、長袍子烏領的絲襪皮鞋雪雪亮、走起路來十分快、搖搖擺擺、有時候又一身肩括括的西裝、皮鞋上好當鏡子照、帽子拿去、蒼蠅跑上去也打觔斗跌下來、這種裝束又是那一等樣人的商標、上海人曰、小開牌頭也、(未完)

時報上海號外

—每日增闢特刊—

衛生刊 專載醫學常識 增進讀者健康 ◇……每逢星期一出版

服裝刊 研討衣服式樣 貢獻新裝鋼圖 ◇……每逢星期二出版

戲刊 平劇如何演變 梨園最近消息 ◇……每逢星期三出版

影刊 中外銀壇活動 介紹影片內容 ◇……每逢星期四出版

飲食刊 搜羅各地食譜 寫出烹調秘訣 ◇……每逢星期五出版

舞刊 娛樂中求運動 作提倡之本旨 ◇……每逢星期六出版

無線電 全國廣播電台 節目表及消息 ◇……每逢星期日出版

◇歡迎讀者投稿◇◇文尙簡酬金豐◇

精美玲瓏

便於裝訂

◉號外畫報每日隨時報號外附送不取分文◉